



ΕΛΛΗΝΙΚΗ ΔΗΜΟΚΡΑΤΙΑ
ΥΠΟΥΡΓΕΙΟ ΥΓΕΙΑΣ
7η ΥΓΕΙΟΝΟΜΙΚΗ ΠΕΡΙΦΕΡΕΙΑ ΚΡΗΤΗΣ
Γ.Ν. ΛΑΣΙΘΙΟΥ – Γ.Ν.-Κ.Υ. ΝΕΑΠΟΛΕΩΣ «ΔΙΑΛΥΝΑΚΕΙΟ»
ΟΡΓΑΝΙΚΗ ΜΟΝΑΔΑ ΤΗΣ ΕΔΡΑΣ (ΑΓΙΟΣ ΝΙΚΟΛΑΟΣ)

Διακήρυξη δημόσιου ηλεκτρονικού άνω του ορίου διαγωνισμού
με Ανοικτή Διαδικασία μέσω ΕΣΗΔΗΣ για την προμήθεια Αντιδραστηρίων
Βιοχημικών Εξετάσεων και Ανοσολογικών Εξετάσεων με ταυτόχρονη παραχώρηση
συνοδού εξοπλισμού για τις ανάγκες του Γ.Ν. Λασιθίου (Οργανική Μονάδα Έδρας,
Αποκεντρωμένη Οργανική Μονάδα Ιεράπετρας) και του Γ.Ν.-Κ.Υ. Νεάπολης
Διαλυνάκειο

Άγιος Νικόλαος, 3/6/2020

ΑΡ. ΠΡΩΤ. 5159

Περιεχόμενα

ΠΕΡΙΕΧΟΜΕΝΑ	2
1. ΑΝΑΘΕΤΟΥΣΑ ΑΡΧΗ ΚΑΙ ΑΝΤΙΚΕΙΜΕΝΟ ΣΥΜΒΑΣΗΣ	4
1.1 ΣΤΟΙΧΕΙΑ ΑΝΑΘΕΤΟΥΣΑΣ ΑΡΧΗΣ	4
1.2 ΣΤΟΙΧΕΙΑ ΔΙΑΔΙΚΑΣΙΑΣ-ΧΡΗΜΑΤΟΔΟΤΗΣΗ	4
1.3 ΣΥΝΟΠΤΙΚΗ ΠΕΡΙΓΡΑΦΗ ΦΥΣΙΚΟΥ ΚΑΙ ΟΙΚΟΝΟΜΙΚΟΥ ΑΝΤΙΚΕΙΜΕΝΟΥ ΤΗΣ ΣΥΜΒΑΣΗΣ	5
1.4 ΘΕΣΜΙΚΟ ΠΛΑΙΣΙΟ	6
1.5 ΠΡΟΘΕΣΜΙΑ ΠΑΡΑΛΑΒΗΣ ΠΡΟΣΦΟΡΩΝ ΚΑΙ ΔΙΕΝΕΡΓΕΙΑ ΔΙΑΓΩΝΙΣΜΟΥ	7
1.6 ΔΗΜΟΣΙΟΤΗΤΑ	7
1.7 ΑΡΧΕΣ ΕΦΑΡΜΟΖΟΜΕΝΕΣ ΣΤΗ ΔΙΑΔΙΚΑΣΙΑ ΣΥΝΑΨΗΣ	8
2. ΓΕΝΙΚΟΙ ΚΑΙ ΕΙΔΙΚΟΙ ΟΡΟΙ ΣΥΜΜΕΤΟΧΗΣ	9
2.1 ΓΕΝΙΚΕΣ ΠΛΗΡΟΦΟΡΙΕΣ	9
2.1.1 Έγγραφα της σύμβασης	9
2.1.2 Επικοινωνία - Πρόσβαση στα έγγραφα της Σύμβασης	9
2.1.3 Παροχή Διευκρινίσεων	9
2.1.4 Γλώσσα	9
2.1.5 Εγγυήσεις	10
2.2 ΔΙΚΑΙΩΜΑ ΣΥΜΜΕΤΟΧΗΣ - ΚΡΙΤΗΡΙΑ ΠΟΙΟΤΙΚΗΣ ΕΠΙΛΟΓΗΣ	11
2.2.1 Δικαίωμα συμμετοχής	11
2.2.2 Εγγύηση συμμετοχής	11
2.2.3 Λόγοι αποκλεισμού	12
2.2.4 Καταλληλότητα άσκησης επαγγελματικής δραστηριότητας	16
2.2.5 Οικονομική και χρηματοοικονομική επάρκεια	16
2.2.6 Τεχνική και επαγγελματική ικανότητα	16
2.2.7 Πρότυπα διασφάλισης ποιότητας και πρότυπα περιβαλλοντικής διαχείρισης	16
2.2.8 Στήριξη στην ικανότητα τρίτων	16
2.2.9 Κανόνες απόδειξης ποιοτικής επιλογής	16
2.2.9.1 Προκαταρκτική απόδειξη κατά την υποβολή προσφορών	16
2.2.9.2 Αποδεικτικά μέσα	17
2.3 ΚΡΙΤΗΡΙΑ ΑΝΑΘΕΣΗΣ	22
2.3.1 Κριτήριο ανάθεσης	22
2.3.2 Βαθμολόγηση και κατάταξη προσφορών	23
2.4 ΚΑΤΑΡΤΙΣΗ - ΠΕΡΙΕΧΟΜΕΝΟ ΠΡΟΣΦΟΡΩΝ	24
2.4.1 Γενικοί όροι υποβολής προσφορών	24
2.4.2 Χρόνος και Τρόπος υποβολής προσφορών	24
2.4.3 Περιεχόμενα Φακέλου «Δικαιολογητικά Συμμετοχής- Τεχνική Προσφορά»	26
2.4.3.1 Δικαιολογητικά Συμμετοχής	26
2.4.3.2 Τεχνική προσφορά	26
2.4.4 Περιεχόμενα Φακέλου «Οικονομική Προσφορά» / Τρόπος σύνταξης και υποβολής οικονομικών προσφορών	27
2.4.5 Χρόνος ισχύος των προσφορών	29
2.4.6 Λόγοι απόρριψης προσφορών	30
3. ΔΙΕΝΕΡΓΕΙΑ ΔΙΑΔΙΚΑΣΙΑΣ - ΑΞΙΟΛΟΓΗΣΗ ΠΡΟΣΦΟΡΩΝ	31
3.1 ΑΠΟΣΦΡΑΓΙΣΗ ΚΑΙ ΑΞΙΟΛΟΓΗΣΗ ΠΡΟΣΦΟΡΩΝ	31
3.1.1 Ηλεκτρονική αποσφράγιση προσφορών	31
3.1.2 Αξιολόγηση προσφορών	31
3.2 ΠΡΟΣΚΛΗΣΗ ΥΠΟΒΟΛΗΣ ΔΙΚΑΙΟΛΟΓΗΤΙΚΩΝ ΠΡΟΣΩΡΙΝΟΥ ΑΝΑΔΟΧΟΥ - ΔΙΚΑΙΟΛΟΓΗΤΙΚΑ ΠΡΟΣΩΡΙΝΟΥ ΑΝΑΔΟΧΟΥ	32
3.3 ΚΑΤΑΚΥΡΩΣΗ - ΣΥΝΑΨΗ ΣΥΜΒΑΣΗΣ	33
3.4 ΠΡΟΔΙΚΑΣΤΙΚΕΣ ΠΡΟΣΦΥΓΕΣ - ΠΡΟΣΩΡΙΝΗ ΔΙΚΑΣΤΙΚΗ ΠΡΟΣΤΑΣΙΑ	34
3.5 ΜΑΤΑΙΩΣΗ ΔΙΑΔΙΚΑΣΙΑΣ	36
4. ΟΡΟΙ ΕΚΤΕΛΕΣΗΣ ΤΗΣ ΣΥΜΒΑΣΗΣ	37
4.1 ΕΓΓΥΗΣΕΙΣ (ΚΑΛΗΣ ΕΚΤΕΛΕΣΗΣ, ΠΡΟΚΑΤΑΒΟΛΗΣ)	37
4.2 ΣΥΜΒΑΤΙΚΟ ΠΛΑΙΣΙΟ - ΕΦΑΡΜΟΣΤΕΑ ΝΟΜΟΘΕΣΙΑ	37

4.3	ΌΡΟΙ ΕΚΤΕΛΕΣΗΣ ΤΗΣ ΣΥΜΒΑΣΗΣ.....	37
4.4	ΥΠΕΡΓΟΛΑΒΙΑ	38
4.5	ΤΡΟΠΟΠΟΙΗΣΗ ΣΥΜΒΑΣΗΣ ΚΑΤΑ ΤΗ ΔΙΑΡΚΕΙΑ ΤΗΣ	38
4.6	ΔΙΚΑΙΩΜΑ ΜΟΝΟΜΕΡΟΥΣ ΛΥΣΗΣ ΤΗΣ ΣΥΜΒΑΣΗΣ	38
5.	ΕΙΔΙΚΟΙ ΟΡΟΙ ΕΚΤΕΛΕΣΗΣ ΤΗΣ ΣΥΜΒΑΣΗΣ	39
5.1	ΤΡΟΠΟΣ ΠΛΗΡΩΜΗΣ	39
5.2	ΚΗΡΥΞΗ ΟΙΚΟΝΟΜΙΚΟΥ ΦΟΡΕΑ ΕΚΠΤΩΤΟΥ - ΚΥΡΩΣΕΙΣ	39
5.3	ΔΙΟΙΚΗΤΙΚΕΣ ΠΡΟΣΦΥΓΕΣ ΚΑΤΑ ΤΗ ΔΙΑΔΙΚΑΣΙΑ ΕΚΤΕΛΕΣΗΣ ΤΩΝ ΣΥΜΒΑΣΕΩΝ	40
5.4	ΔΙΚΑΣΤΙΚΗ ΕΠΙΛΥΣΗ ΔΙΑΦΟΡΩΝ	40
6.	ΕΙΔΙΚΟΙ ΟΡΟΙ ΕΚΤΕΛΕΣΗΣ	41
6.1	ΧΡΟΝΟΣ ΠΑΡΑΔΟΣΗΣ ΥΛΙΚΩΝ.....	41
6.2	ΠΑΡΑΛΑΒΗ ΥΛΙΚΩΝ - ΧΡΟΝΟΣ ΚΑΙ ΤΡΟΠΟΣ ΠΑΡΑΛΑΒΗΣ ΥΛΙΚΩΝ.....	41
6.3	ΕΙΔΙΚΟΙ ΟΡΟΙ ΝΑΥΛΩΣΗΣ – ΑΣΦΑΛΙΣΗΣ - ΑΝΑΚΟΙΝΩΣΗΣ ΦΟΡΤΩΣΗΣ ΚΑΙ ΠΟΙΟΤΙΚΟΥ ΕΛΕΓΧΟΥ ΣΤΟ ΕΞΩΤΕΡΙΚΟ	42
6.4	ΑΠΟΡΡΙΨΗ ΣΥΜΒΑΤΙΚΩΝ ΥΛΙΚΩΝ – ΑΝΤΙΚΑΤΑΣΤΑΣΗ.....	42
6.5	ΚΑΤΑΓΕΛΙΑ ΤΗΣ ΣΥΜΒΑΣΗΣ- ΥΠΟΚΑΤΑΣΤΑΣΗ ΑΝΑΔΟΧΟΥ-	42
	ΠΑΡΑΡΤΗΜΑΤΑ	44
	ΠΑΡΑΡΤΗΜΑ Ι – ΑΝΑΛΥΤΙΚΗ ΠΕΡΙΓΡΑΦΗ ΦΥΣΙΚΟΥ ΚΑΙ ΟΙΚΟΝΟΜΙΚΟΥ ΑΝΤΙΚΕΙΜΕΝΟΥ ΤΗΣ ΣΥΜΒΑΣΗΣ	44
	ΠΑΡΑΡΤΗΜΑ ΙΙ - ΕΕΕΣ	75
	ΠΑΡΑΡΤΗΜΑ ΙΙΙ – ΥΠΟΔΕΙΓΜΑ ΠΙΝΑΚΑ ΣΥΜΜΟΡΦΩΣΗΣ	77
	ΠΑΡΑΡΤΗΜΑ ΙV – ΥΠΟΔΕΙΓΜΑ ΟΙΚΟΝΟΜΙΚΗΣ ΠΡΟΣΦΟΡΑΣ.....	79
	ΠΑΡΑΡΤΗΜΑ V – ΥΠΟΔΕΙΓΜΑΤΑ ΕΓΓΥΗΤΙΚΩΝ ΕΠΙΣΤΟΛΩΝ	82
	ΠΑΡΑΡΤΗΜΑ VI – ΣΧΕΔΙΟ ΣΥΜΒΑΣΗΣ	86
	ΠΑΡΑΡΤΗΜΑ VII – ΥΠΟΔΕΙΓΜΑ ΒΕΒΑΙΩΣΗΣ ΕΠΙΣΚΕΨΗΣ ΧΩΡΟΥ	95

1. ΑΝΑΘΕΤΟΥΣΑ ΑΡΧΗ ΚΑΙ ΑΝΤΙΚΕΙΜΕΝΟ ΣΥΜΒΑΣΗΣ

1.1 Στοιχεία Αναθέτουσας Αρχής

Επωνυμία	Γ.Ν. Λασιθίου – Γ.Ν.-Κ.Υ. Νεαπόλεως «Διαλυνάκειο» Οργανική Μονάδα της Έδρας
Ταχυδρομική διεύθυνση	Κνωσού 2-4
Πόλη	Άγιος Νικόλαος Λασιθίου
Ταχυδρομικός Κωδικός	72100
Χώρα	Ελλάδα
Κωδικός NUTS	EL432
Τηλέφωνο	28413-43000
Φαξ	28410-83327
Ηλεκτρονικό Ταχυδρομείο	gkoxara@agnhosp.gr
Αρμόδιος για πληροφορίες	Ευαγγελία Κοξαρά, Κνωσού 2-4, Άγιος Νικόλαος, Οργανική Μονάδα της Έδρας του Γ.Ν. Λασιθίου-Γ.Ν.- Κ.Υ. Νεαπόλεως «Διαλυνάκειο» (πρώην Γ.Ν. Αγίου Νικολάου), τηλ. 28413-43174, φαξ: 28410-83327, e- mail: gkoxara@agnhosp.gr
Γενική Διεύθυνση στο διαδίκτυο (URL)	www.agnhosp.gr

Είδος Αναθέτουσας Αρχής

Η Αναθέτουσα Αρχή είναι Νοσοκομείο, αποτελεί μη κεντρική αναθέτουσα αρχή, και ανήκει στον Δημόσιο Τομέα.

Κύρια δραστηριότητα Α.Α.

Η κύρια δραστηριότητα της Αναθέτουσας Αρχής είναι η υγεία.

Στοιχεία Επικοινωνίας

- Τα έγγραφα της σύμβασης είναι διαθέσιμα για ελεύθερη, πλήρη, άμεση & δωρεάν ηλεκτρονική πρόσβαση μέσω της διαδικτυακής πύλης www.promitheus.gov.gr του Ε.Σ.Η.ΔΗ.Σ.
- Κάθε είδους επικοινωνία και ανταλλαγή πληροφοριών πραγματοποιείται μέσω της διαδικτυακής πύλης www.promitheus.gov.gr του Ε.Σ.Η.ΔΗ.Σ.
- Περαιτέρω πληροφορίες είναι διαθέσιμες από την προαναφερθείσα διεύθυνση:

1.2 Στοιχεία Διαδικασίας-Χρηματοδότηση

Είδος διαδικασίας

Ο διαγωνισμός θα διεξαχθεί με την ανοικτή διαδικασία του άρθρου 27 του ν. 4412/16.

Χρηματοδότηση της σύμβασης

Η δαπάνη για την εν σύμβαση βαρύνει την με Κ.Α. : 1359 σχετική πίστωση του προϋπολογισμού έτους 2020 των Φορέων.

1.3 Συνοπτική Περιγραφή φυσικού και οικονομικού αντικείμενου της σύμβασης

Αντικείμενο της σύμβασης είναι η προμήθεια αντιδραστηρίων για την διενέργεια εξετάσεων βιοχημικών και ανοσολογικών εξετάσεων για την Οργανική Μονάδα Έδρας Άγιος Νικόλαος και την Αποκεντρωμένη Οργανική Μονάδα Ιεράπετρας του Γ.Ν. Λασιθίου και για το Γ.Ν.-Κ.Υ. Νεάπολης «Διαλυνάκειο».

Τα προς προμήθεια είδη κατατάσσονται στους ακόλουθους κωδικούς του Κοινού Λεξιλογίου δημοσίων συμβάσεων (CPV): 38434500-1 Βιοχημικοί Αναλυτές και 38434580-5 Συσκευές Ανάλυσης για Ανοσολογικές Εξετάσεις.

Η παρούσα σύμβαση υποδιαιρείται στα κάτωθι τμήματα:

α/α τμήμα τος	Φυσικό αντικείμενο σύμβασης	Κωδικός /περιγραφή CPV	ΠΡ/ΣΘΕΙΣΑ ΔΑΠΑΝΗ ΠΛΕΟΝ Φ.Π.Α.	ΠΡ/ΣΘΕΙΣΑ ΔΑΠΑΝΗ ΣΥΜΠ/ΝΟ Υ Φ.Π.Α.	ΔΙΚΑΙΟΥΧΟ Σ ΠΡΟΜΗΘΕΙ ΑΣ
1.	Προμήθεια αντιδραστηρίων βιοχημικών εξετάσεων για την Οργανική Μονάδα Έδρας- Άγιος Νικόλαος του Γ.Ν. Λασιθίου με ταυτόχρονη παραχώρηση συνοδού εξοπλισμού-αναλυτή (Α/Α ΕΣΗΔΗΣ 81639)	38434500-1 Βιοχημικοί αναλυτές	73.184,10	90.748,28	Οργανική Μονάδα Έδρας
2.	Προμήθεια αντιδραστηρίων ανοσολογικών εξετάσεων για την Οργανική Μονάδα Έδρας- Άγιος Νικόλαος του Γ.Ν. Λασιθίου με ταυτόχρονη παραχώρηση συνοδού εξοπλισμού-αναλυτή (Α/Α ΕΣΗΔΗΣ 81647)	38434580-5 Συσκευές ανάλυσης για ανοσολογικ ές εξετάσεις	40.895,00	50.709,80	Οργανική Μονάδα Έδρας
3.	Προμήθεια αντιδραστηρίων βιοχημικών εξετάσεων για την Αποκεντρωμένη Οργανική Μονάδα Ιεράπετρας Γ.Ν. Λασιθίου με ταυτόχρονη παραχώρηση συνοδού εξοπλισμού-αναλυτή (Α/Α ΕΣΗΔΗΣ 81649)	38434500-1 Βιοχημικοί αναλυτές	52.465,00	65.056,60	Α.Ο.Μ. Ιεράπετρας
4.	Προμήθεια αντιδραστηρίων βιοχημικών εξετάσεων για το Γ.Ν.-Κ.Υ. Νεάπολης «Διαλυνάκειο» με ταυτόχρονη παραχώρηση συνοδού εξοπλισμού-αναλυτή (Α/Α ΕΣΗΔΗΣ 81651)	38434500-1 Βιοχημικοί αναλυτές	24.696,30	30.623,41	Γ.Ν.-Κ.Υ. Νεάπολης «Διαλυνάκ ειο»
5.	Προμήθεια αντιδραστηρίων ανοσολογικών εξετάσεων για το Γ.Ν.-Κ.Υ. Νεάπολης «Διαλυνάκειο» με ταυτόχρονη παραχώρηση συνοδού εξοπλισμού-αναλυτή (Α/Α ΕΣΗΔΗΣ 81653)	38434580-5 Συσκευές ανάλυσης για ανοσολογικ ές εξετάσεις	11.891,80	14.745,83	Γ.Ν.-Κ.Υ. Νεάπολης «Διαλυνάκ ειο»
ΣΥΝΟΛΟ			203.132,20	251.883,93	

Προσφορές υποβάλλονται για ένα έως πέντε τμήματα.

Ο μέγιστος αριθμός ΤΜΗΜΑΤΩΝ που μπορεί να ανατεθεί σε έναν προσφέροντα ορίζεται σε πέντε.

Η εκτιμώμενη αξία της σύμβασης ανέρχεται στο ποσό των ευρώ 251.883,93 € συμπεριλαμβανομένου ΦΠΑ 24 % (προϋπολογισμός χωρίς ΦΠΑ: € 203.132,20 ΦΠΑ : 48.751,73).

Η διάρκεια της σύμβασης ορίζεται σε ένα έτος. Η σύμβαση θα μπορεί να παραταθεί για ένα τρίμηνο μονομερώς από το Νοσοκομείο χωρίς καμιά ειδοποίηση. Για περαιτέρω παράταση της σύμβασης απαιτείται η συγκατάθεση του προμηθευτή και με τους εξής όρους:

Α) Η παράταση ισχύος της σύμβασης δεν θα μπορεί να υπερβαίνει τους δώδεκα (12) μήνες.

Β) Για κάθε μήνα παράτασης θα ορίζεται ρητά η παραδιδόμενη ποσότητα, η οποία δεν θα πρέπει να είναι μεγαλύτερη από την αντίστοιχη μηνιαία που προβλέπει η σύμβαση ή που προκύπτει από τη σύμβαση κατ' αναλογία.

Η σύμβαση διακόπτεται αυτοδίκαια και ύστερα από έγγραφη ειδοποίηση του προμηθευτή, στην περίπτωση που συναφθεί σύμβαση προμήθειας των ειδών από την Υγειονομική Περιφέρεια Κρήτης ή άλλο κρατικό φορέα ή υπάρξουν άλλες νομοθετικές ρυθμίσεις.

Αναλυτική περιγραφή του φυσικού και οικονομικού αντικειμένου της σύμβασης δίδεται στο ΠΑΡΑΡΤΗΜΑ Ι της παρούσας διακήρυξης.

Η σύμβαση θα ανατεθεί με το κριτήριο της πλέον συμφέρουσας από οικονομική άποψη προσφοράς, βάσει της βέλτιστης σχέσης ποιότητας-τιμής.

1.4 Θεσμικό πλαίσιο

Η ανάθεση και εκτέλεση της σύμβασης διέπονται από την κείμενη νομοθεσία και τις κατ' εξουσιοδότηση αυτής εκδοθείσες κανονιστικές πράξεις, όπως ισχύουν και ιδίως:

- του ν. 4472/2017 (ΦΕΚ 74 Α/19-05-2017 – Διορθ.Σφαλμ. Στο ΦΕΚ-75 Α/23-5-17) «Συνταξιοδοτικές διατάξεις Δημοσίου και τροποποίηση διατάξεων του ν. 4387/2016, μέτρα εφαρμογής των δημοσιονομικών στόχων και μεταρρυθμίσεων, μέτρα κοινωνικής στήριξης και εργασιακές ρυθμίσεις, Μεσοπρόθεσμο Πλαίσιο Δημοσιονομικής Στρατηγικής 2018-2021 και λοιπές διατάξεις» αρ. 21-35.
- του ν. 4412/2016 (Α' 147) «*Δημόσιες Συμβάσεις Έργων, Προμηθειών και Υπηρεσιών (προσαρμογή στις Οδηγίες 2014/24/ ΕΕ και 2014/25/ΕΕ)*»
- του ν. 4270/2014 (Α' 143) «*Αρχές δημοσιονομικής διαχείρισης και εποπτείας (ενσωμάτωση της Οδηγίας 2011/85/ΕΕ) – δημόσιο λογιστικό και άλλες διατάξεις*»,
- του ν. 4250/2014 (Α' 74) «*Διοικητικές Απλουστεύσεις - Καταργήσεις, Συγχωνεύσεις Νομικών Προσώπων και Υπηρεσιών του Δημοσίου Τομέα-Τροποποίηση Διατάξεων του π.δ. 318/1992 (Α'161) και λοιπές ρυθμίσεις*» και ειδικότερα τις διατάξεις του άρθρου 1,
- της παρ. Ζ του Ν. 4152/2013 (Α' 107) «*Προσαρμογή της ελληνικής νομοθεσίας στην Οδηγία 2011/7 της 16.2.2011 για την καταπολέμηση των καθυστερήσεων πληρωμών στις εμπορικές συναλλαγές*»,
- του ν. 4129/2013 (Α' 52) «*Κύρωση του Κώδικα Νόμων για το Ελεγκτικό Συνέδριο*»
- του ν. 4013/2011 (Α' 204) «*Σύσταση ενιαίας Ανεξάρτητης Αρχής Δημοσίων Συμβάσεων και Κεντρικού Ηλεκτρονικού Μητρώου Δημοσίων Συμβάσεων...*»,
- του ν. 3861/2010 (Α' 112) «*Ενίσχυση της διαφάνειας με την υποχρεωτική ανάρτηση νόμων και πράξεων των κυβερνητικών, διοικητικών και αυτοδιοικητικών οργάνων στο διαδίκτυο "Πρόγραμμα Διαύγεια" και άλλες διατάξεις*»,
- του Ν. 3580/2007 (Α 134) «*Προμήθειες Φορέων εποπτευομένων από το Υπουργείο Υγείας και Κοινωνικής Αλληλεγγύης και άλλες διατάξεις.*», και ιδίως το αρ. 3, περ. ε, ββ αυτού.
- του Ν.3329/2005 (Α'81) «*Εθνικό Σύστημα Υγείας και Κοινωνικής Αλληλεγγύης και λοιπές διατάξεις*»
- του Ν.2955/01 (Α'256) «*Προμήθειες Νοσοκομείων και λοιπών μονάδων υγείας των Πε.Σ.Υ. και άλλες διατάξεις*», όπως ισχύει σήμερα και ιδίως το αρ. 7 αυτού.
- του άρθρου 4 του π.δ. 118/07 (Α'150)
- του ν. 3548/2007 (Α' 68) «*Καταχώριση δημοσιεύσεων των φορέων του Δημοσίου στο νομαρχιακό και τοπικό Τύπο και άλλες διατάξεις*»,

- του ν. 2859/2000 (Α' 248) «Κύρωση Κώδικα Φόρου Προστιθέμενης Αξίας»,
- του ν.2690/1999 (Α' 45) “Κύρωση του Κώδικα Διοικητικής Διαδικασίας και άλλες διατάξεις” και ιδίως των άρθρων 7 και 13 έως 15,
- του ν. 2121/1993 (Α' 25) “Πνευματική Ιδιοκτησία, Συγγενικά Δικαιώματα και Πολιτιστικά Θέματα”,
- του π.δ 28/2015 (Α' 34) “Κωδικοποίηση διατάξεων για την πρόσβαση σε δημόσια έγγραφα και στοιχεία”,
- του π.δ. 80/2016 (Α' 145) “Ανάληψη υποχρεώσεων από τους Διατάκτες”
- της με αρ. 57654 (Β' 1781/23.5.2017) Απόφασης του Υπουργού Οικονομίας και Ανάπτυξης «Ρύθμιση ειδικότερων θεμάτων λειτουργίας και διαχείρισης του Κεντρικού Ηλεκτρονικού Μητρώου Δημοσίων Συμβάσεων (ΚΗΜΔΗΣ) του Υπουργείου Οικονομίας και Ανάπτυξης»
- της με αρ. 56902/215 (Β' 1924/2.6.2017) Απόφασης του Υπουργού Οικονομίας και Ανάπτυξης «Τεχνικές λεπτομέρειες και διαδικασίες λειτουργίας του Εθνικού Συστήματος Ηλεκτρονικών Δημοσίων Συμβάσεων (Ε.Σ.Η.Δ.Η.Σ.)»,
- Η Πράξη Νομοθετικού Περιεχομένου 13/13-4-2020 (ΦΕΚ 84 Α/13-4-2020): Μέτρα για την αντιμετώπιση των συνεχιζόμενων συνεπειών της πανδημίας του κορωνοϊού COVID-19 και άλλες κατεπείγουσες διατάξεις.
- Τα πρωτογενή αιτήματα με ΑΔΑΜ 19REQ005811057, 19REQ005805760, 19REQ005824077
- Τα εγκεκριμένα αιτήματα με ΑΔΑΜ 20REQ006724058, 20REQ006195469, 20REQ006195358.
- Την υπ' αρ. 9/19-5-2020 απόφαση του Δ.Σ. περί έγκρισης σκοπιμότητας, έγκρισης διενέργειας του διαγωνισμού, έγκρισης τεχνικών προδιαγραφών και ορισμού επιτροπής αποσφράγισης-αξιολόγησης του διαγωνισμού.
- Τις αποφάσεις δέσμευσης πίστωσης των ενδιαφερόμενων Νοσοκομείων : Οργανική Μονάδα Έδρας Αγίου Νικολάου με ΑΔΑ: Ω0ΡΑ469045-ΚΞ0, Ιεράπετρας με ΑΔΑ: 6ΛΧ8469041-Π9Ρ, και Νεάπολης με ΑΔΑ: 6Φ5Μ469042-58Β.
- το υπ' αριθ. πρωτ. 853/27-03-2018 έγγραφο της Ε.Κ.Α.Π.Υ.
- των σε εκτέλεση των ανωτέρω νόμων εκδοθεισών κανονιστικών πράξεων, των λοιπών διατάξεων που αναφέρονται ρητά ή απορρέουν από τα οριζόμενα στα συμβατικά τεύχη της παρούσας, καθώς και του συνόλου των διατάξεων του ασφαλιστικού, εργατικού, κοινωνικού, περιβαλλοντικού και φορολογικού δικαίου που διέπει την ανάθεση και εκτέλεση της παρούσας σύμβασης, έστω και αν δεν αναφέρονται ρητά παραπάνω.

1.5 Προθεσμία παραλαβής προσφορών και διενέργεια διαγωνισμού

Η καταληκτική ημερομηνία παραλαβής των προσφορών είναι η **13/7/2020 ημέρα Δευτέρα και ώρα 15:00**

Ημερομηνία έναρξης υποβολής προσφορών: **8/7/2020 ημέρα Τετάρτη και ώρα 08.00.**

Η διαδικασία θα διενεργηθεί με χρήση της πλατφόρμας του Εθνικού Συστήματος Ηλεκτρονικών Δημοσίων Συμβάσεων (Ε.Σ.Η.Δ.Η.Σ.), μέσω της Διαδικτυακής πύλης www.promitheus.gov.gr του ως άνω συστήματος, **την 17/7/2020 ημέρα Παρασκευή και ώρα 10.30 π.μ.**

1.6 Δημοσιότητα

A. Δημοσίευση στην Επίσημη Εφημερίδα της Ευρωπαϊκής Ένωσης

Προκήρυξη της παρούσας σύμβασης απεστάλη με ηλεκτρονικά μέσα για δημοσίευση στις **3/6/2020** στην Υπηρεσία Εκδόσεων της Ευρωπαϊκής Ένωσης.

B. Δημοσίευση σε εθνικό επίπεδο

Η προκήρυξη και το πλήρες κείμενο της παρούσας Διακήρυξης καταχωρήθηκαν στο Κεντρικό Ηλεκτρονικό Μητρώο Δημοσίων Συμβάσεων (ΚΗΜΔΗΣ).

Το πλήρες κείμενο της παρούσας Διακήρυξης καταχωρήθηκε ακόμη και στη διαδικτυακή πύλη του Ε.Σ.Η.ΔΗ.Σ.: <http://www.promitheus.gov.gr>, όπου η σχετική ηλεκτρονική διαδικασία σύναψης σύμβασης στην πλατφόρμα ΕΣΗΔΗΣ έλαβε Συστημικούς Αύξοντες Αριθμούς : 81639, 81647, 81649, 81651, 81653.

Προκήρυξη (περίληψη της παρούσας Διακήρυξης) δημοσιεύεται και στον Ελληνικό Τύπο, σύμφωνα με το άρθρο 66 του Ν. 4412/2016 :

1. Ανατολή, ημ/νία αποστολής 5/6/2020 ημ/νία δημοσίευσης 8/6/2020

2. Νέα Επαρχία, ημ/νία αποστολής 5/6/2020 ημ/νία δημοσίευσης 9/6/2020

Η προκήρυξη (περίληψη της παρούσας Διακήρυξης) όπως προβλέπεται στην περίπτωση 16 της παραγράφου 4 του άρθρου 2 του Ν. 3861/2010, αναρτήθηκε στο διαδίκτυο, στον ιστότοπο <http://et.diavgeia.gov.gr/> (ΠΡΟΓΡΑΜΜΑ ΔΙΑΥΓΕΙΑ)

Η Διακήρυξη θα καταχωρηθεί στο διαδίκτυο, στην ιστοσελίδα της αναθέτουσας αρχής, στη διεύθυνση (URL) : www.agnhosp.gr στην διαδρομή : ΑΝΑΚΟΙΝΩΣΕΙΣ ► ΠΡΟΚΗΡΥΞΕΙΣ ΔΙΑΓΩΝΙΣΜΩΝ ► ΑΝΟΙΚΤΟΙ ΑΝΩ ΤΟΥ ΟΡΙΟΥ ΔΙΑΓΩΝΙΣΜΟΙ στις 5/6/2020.

Γ. Έξοδα δημοσιεύσεων

Η δαπάνη των δημοσιεύσεων στον Ελληνικό Τύπο βαρύνει τους αναδόχους.

Επειδή η σύμβαση υποδιαιρείται σε τμήματα, η Α.Α. επιμερίζει τη δαπάνη δημοσιεύσεων, ανά τμήμα, αναλογικά και με βάση την εκτιμώμενη αξία κάθε τμήματος. Σε περίπτωση μη σύναψης σύμβασης για ένα ή περισσότερα τμήματα, η Α.Α. αναλαμβάνει τη σχετική δαπάνη δημοσιεύσεων, που αφορά στα αντίστοιχα τμήματα.

1.7 Αρχές εφαρμοζόμενες στη διαδικασία σύναψης

Οι οικονομικοί φορείς δεσμεύονται ότι:

α) τηρούν και θα εξακολουθήσουν να τηρούν κατά την εκτέλεση της σύμβασης, εφόσον επιλεγούν, τις υποχρεώσεις τους που απορρέουν από τις διατάξεις της περιβαλλοντικής, κοινωνικοασφαλιστικής και εργατικής νομοθεσίας, που έχουν θεσπιστεί με το δίκαιο της Ένωσης, το εθνικό δίκαιο, συλλογικές συμβάσεις ή διεθνείς διατάξεις περιβαλλοντικού, κοινωνικού και εργατικού δικαίου, οι οποίες απαριθμούνται στο Παράρτημα Χ του Προσαρτήματος Α του ν. 4412/2016. Η τήρηση των εν λόγω υποχρεώσεων ελέγχεται και βεβαιώνεται από τα όργανα που επιβλέπουν την εκτέλεση των δημοσίων συμβάσεων και τις αρμόδιες δημόσιες αρχές και υπηρεσίες που ενεργούν εντός των ορίων της ευθύνης και της αρμοδιότητάς τους

β) δεν θα ενεργήσουν αθέμιτα, παράνομα ή καταχρηστικά καθ' όλη τη διάρκεια της διαδικασίας ανάθεσης, αλλά και κατά το στάδιο εκτέλεσης της σύμβασης, εφόσον επιλεγούν

γ) λαμβάνουν τα κατάλληλα μέτρα για να διαφυλάξουν την εμπιστευτικότητα των πληροφοριών που έχουν χαρακτηριστεί ως τέτοιες.

2. ΓΕΝΙΚΟΙ ΚΑΙ ΕΙΔΙΚΟΙ ΟΡΟΙ ΣΥΜΜΕΤΟΧΗΣ

2.1 Γενικές Πληροφορίες

2.1.1 Έγγραφο της σύμβασης

Τα έγγραφα της παρούσας διαδικασίας σύναψης είναι τα ακόλουθα:

1. η με αρ. 2020-071683 Προκήρυξη της Σύμβασης, όπως αυτή έχει δημοσιευτεί στην Επίσημη Εφημερίδα της Ευρωπαϊκής Ένωσης
2. το Ευρωπαϊκό Ενιαίο Έγγραφο Σύμβασης [ΕΕΕΣ]
3. οι συμπληρωματικές πληροφορίες που τυχόν παρέχονται στο πλαίσιο της διαδικασίας, ιδίως σχετικά με τις προδιαγραφές και τα σχετικά δικαιολογητικά
4. το σχέδιο της σύμβασης με τα Παραρτήματά της

2.1.2 Επικοινωνία - Πρόσβαση στα έγγραφα της Σύμβασης

Όλες οι επικοινωνίες σε σχέση με τα βασικά στοιχεία της διαδικασίας σύναψης της σύμβασης, καθώς και όλες οι ανταλλαγές πληροφοριών, ιδίως η ηλεκτρονική υποβολή, εκτελούνται με τη χρήση της πλατφόρμας του Εθνικού Συστήματος Ηλεκτρονικών Δημοσίων Συμβάσεων (ΕΣΗΔΗΣ), η οποία είναι προσβάσιμη μέσω της Διαδικτυακής πύλης www.promitheus.gov.gr.

2.1.3 Παροχή Διευκρινίσεων

Τα σχετικά αιτήματα παροχής διευκρινίσεων υποβάλλονται ηλεκτρονικά, το αργότερο 10 ημέρες πριν την καταληκτική ημερομηνία υποβολής προσφορών, δηλαδή **έως 3/7/2020** και απαντώνται αντίστοιχα, στο πλαίσιο της παρούσας, στη σχετική ηλεκτρονική διαδικασία σύναψης δημόσιας σύμβασης στην πλατφόρμα του ΕΣΗΔΗΣ, η οποία είναι προσβάσιμη μέσω της διαδικτυακής πύλης www.promitheus.gov.gr. Αιτήματα παροχής συμπληρωματικών πληροφοριών – διευκρινίσεων υποβάλλονται από εγγεγραμμένους στο σύστημα οικονομικούς φορείς, δηλαδή από εκείνους που διαθέτουν σχετικά διαπιστευτήρια που τους έχουν χορηγηθεί (όνομα χρήστη και κωδικό πρόσβασης) και απαραίτητα το ηλεκτρονικό αρχείο με το κείμενο των ερωτημάτων είναι ηλεκτρονικά υπογεγραμμένο. Αιτήματα παροχής διευκρινίσεων που υποβάλλονται είτε με άλλο τρόπο είτε το ηλεκτρονικό αρχείο που τα συνοδεύει δεν είναι ηλεκτρονικά υπογεγραμμένο, δεν εξετάζονται.

Η αναθέτουσα αρχή μπορεί να παρατείνει την προθεσμία παραλαβής των προσφορών, ούτως ώστε όλοι οι ενδιαφερόμενοι οικονομικοί φορείς να μπορούν να λάβουν γνώση όλων των αναγκαίων πληροφοριών για την κατάρτιση των προσφορών στις ακόλουθες περιπτώσεις:

α) όταν, για οποιονδήποτε λόγο, πρόσθετες πληροφορίες, αν και ζητήθηκαν από τον οικονομικό φορέα έγκαιρα, δεν έχουν παρασχεθεί το αργότερο έξι (6) ημέρες πριν από την προθεσμία που ορίζεται για την παραλαβή των προσφορών,

β) όταν τα έγγραφα της σύμβασης υφίστανται σημαντικές αλλαγές.

Η διάρκεια της παράτασης θα είναι ανάλογη με τη σπουδαιότητα των πληροφοριών ή των αλλαγών.

Όταν οι πρόσθετες πληροφορίες δεν έχουν ζητηθεί έγκαιρα ή δεν έχουν σημασία για την προετοιμασία κατάλληλων προσφορών, δεν απαιτείται παράταση των προθεσμιών.

2.1.4 Γλώσσα

Τα έγγραφα της σύμβασης έχουν συνταχθεί στην ελληνική γλώσσα.

Τυχόν ενστάσεις ή προδικαστικές προσφυγές υποβάλλονται στην ελληνική γλώσσα.

Οι **προσφορές** και τα περιλαμβανόμενα σε αυτές στοιχεία συντάσσονται στην ελληνική γλώσσα ή συνοδεύονται από επίσημη μετάφρασή τους στην ελληνική γλώσσα. Στα αλλοδαπά δημόσια έγγραφα και

δικαιολογητικά εφαρμόζεται η Συνθήκη της Χάγης της 5ης.10.1961, που κυρώθηκε με το ν. 1497/1984 (Α'188). Ειδικά, τα αλλοδαπά ιδιωτικά έγγραφα συνοδεύονται από μετάφρασή τους στην ελληνική γλώσσα επικυρωμένη είτε από πρόσωπο αρμόδιο κατά τις διατάξεις της εθνικής νομοθεσίας είτε από πρόσωπο κατά νόμο αρμόδιο της χώρας στην οποία έχει συνταχθεί το έγγραφο.

Τα αποδεικτικά έγγραφα συντάσσονται στην ελληνική γλώσσα ή συνοδεύονται από επίσημη μετάφρασή τους στην ελληνική γλώσσα. Στα αλλοδαπά δημόσια έγγραφα και δικαιολογητικά εφαρμόζεται η Συνθήκη της Χάγης της 5.10.1961, που κυρώθηκε με το ν. 1497/1984 (Α'188). Ειδικά, τα αλλοδαπά ιδιωτικά έγγραφα συνοδεύονται από μετάφρασή τους στην ελληνική γλώσσα επικυρωμένη είτε από πρόσωπο αρμόδιο κατά τις διατάξεις της εθνικής νομοθεσίας είτε από πρόσωπο κατά νόμο αρμόδιο της χώρας στην οποία έχει συνταχθεί το έγγραφο.

Prospectus και τεχνικά φυλλάδια και άλλα έντυπα -εταιρικά ή μη- με ειδικό τεχνικό περιεχόμενο μπορούν να υποβάλλονται στην αγγλική γλώσσα, χωρίς να συνοδεύονται από μετάφραση στην ελληνική.

Κάθε μορφής επικοινωνία με την αναθέτουσα αρχή, καθώς και μεταξύ αυτής και του αναδόχου, θα γίνονται υποχρεωτικά στην ελληνική γλώσσα.

Στις περιπτώσεις που με την προσφορά υποβάλλονται ιδιωτικά έγγραφα, αυτά γίνονται αποδεκτά είτε κατά τα προβλεπόμενα στις διατάξεις του ν. 4250/2014 (Α' 94) είτε και σε απλή φωτοτυπία, εφόσον συνυποβάλλεται υπεύθυνη δήλωση, στην οποία βεβαιώνεται η ακρίβειά τους και η οποία φέρει υπογραφή μετά την έναρξη της διαδικασίας σύναψης σύμβασης.

2.1.5 Εγγυήσεις

Οι εγγυητικές επιστολές των παραγράφων 2.2.2 και 4.1. εκδίδονται από πιστωτικά ιδρύματα που λειτουργούν νόμιμα στα κράτη - μέλη της Ένωσης ή του Ευρωπαϊκού Οικονομικού Χώρου ή στα κράτη-μέλη της ΣΔΣ και έχουν, σύμφωνα με τις ισχύουσες διατάξεις, το δικαίωμα αυτό. Μπορούν, επίσης, να εκδίδονται από το Ε.Τ.Α.Α. - Τ.Μ.Ε.Δ.Ε. ή να παρέχονται με γραμμάτιο του Ταμείου Παρακαταθηκών και Δανείων με παρακατάθεση σε αυτό του αντίστοιχου χρηματικού ποσού. Αν συσταθεί παρακαταθήκη με γραμμάτιο παρακατάθεσης χρεογράφων στο Ταμείο Παρακαταθηκών και Δανείων, τα τοκομερίδια ή μερίσματα που λήγουν κατά τη διάρκεια της εγγύησης επιστρέφονται μετά τη λήξη τους στον υπέρ ου η εγγύηση οικονομικό φορέα.

Οι εγγυητικές επιστολές εκδίδονται κατ' επιλογή των οικονομικών φορέων από έναν ή περισσότερους εκδότες της παραπάνω παραγράφου.

Οι εγγυήσεις αυτές περιλαμβάνουν κατ' ελάχιστον τα ακόλουθα στοιχεία: α) την ημερομηνία έκδοσης, β) τον εκδότη, γ) την αναθέτουσα αρχή προς την οποία απευθύνονται, δ) τον αριθμό της εγγύησης, ε) το ποσό που καλύπτει η εγγύηση, στ) την πλήρη επωνυμία, τον Α.Φ.Μ. και τη διεύθυνση του οικονομικού φορέα υπέρ του οποίου εκδίδεται η εγγύηση (στην περίπτωση ένωσης αναγράφονται όλα τα παραπάνω για κάθε μέλος της ένωσης), ζ) τους όρους ότι: αα) η εγγύηση παρέχεται ανέκκλητα και ανεπιφύλακτα, ο δε εκδότης παραιτείται του δικαιώματος της διαιρέσεως και της διζήσεως, και ββ) ότι σε περίπτωση κατάρτισης αυτής, το ποσό της κατάρτισης υπόκειται στο εκάστοτε ισχύον τέλος χαρτοσήμου, η) τα στοιχεία της σχετικής διακήρυξης και την καταληκτική ημερομηνία υποβολής προσφορών, θ) την ημερομηνία λήξης ή τον χρόνο ισχύος της εγγύησης, ι) την ανάληψη υποχρέωσης από τον εκδότη της εγγύησης να καταβάλει το ποσό της εγγύησης ολικά ή μερικά εντός πέντε (5) ημερών μετά από απλή έγγραφη ειδοποίηση εκείνου προς τον οποίο απευθύνεται και ια) στην περίπτωση των εγγυήσεων καλής εκτέλεσης και προκαταβολής, τον αριθμό και τον τίτλο της σχετικής σύμβασης.

Υποδείγματα εγγυητικών επιστολών επισυνάπτονται στην παρούσα (Παράρτημα V).

Η αναθέτουσα αρχή επικοινωνεί με τους εκδότες των εγγυητικών επιστολών προκειμένου να διαπιστώσει την εγκυρότητά τους.

2.2 Δικαίωμα Συμμετοχής - Κριτήρια Ποιοτικής Επιλογής

2.2.1 Δικαίωμα συμμετοχής

1. Δικαίωμα συμμετοχής στη διαδικασία σύναψης της παρούσας σύμβασης έχουν φυσικά ή νομικά πρόσωπα και, σε περίπτωση ενώσεων οικονομικών φορέων, τα μέλη αυτών, που είναι εγκατεστημένα σε:

α) κράτος-μέλος της Ένωσης,

β) κράτος-μέλος του Ευρωπαϊκού Οικονομικού Χώρου (Ε.Ο.Χ.),

γ) τρίτες χώρες που έχουν υπογράψει και κυρώσει τη ΣΔΣ, στο βαθμό που η υπό ανάθεση δημόσια σύμβαση καλύπτεται από τα Παραρτήματα 1, 2, 4 και 5 και τις γενικές σημειώσεις του σχετικού με την Ένωση Προσαρτήματος Ι της ως άνω Συμφωνίας, καθώς και

δ) σε τρίτες χώρες που δεν εμπίπτουν στην περίπτωση γ' της παρούσας παραγράφου και έχουν συνάψει διμερείς ή πολυμερείς συμφωνίες με την Ένωση σε θέματα διαδικασιών ανάθεσης δημοσίων συμβάσεων.

2. Οι ενώσεις οικονομικών φορέων, συμπεριλαμβανομένων και των προσωρινών συμπράξεων, δεν απαιτείται να περιβληθούν συγκεκριμένη νομική μορφή για την υποβολή προσφοράς.

3. Στις περιπτώσεις υποβολής προσφοράς από ένωση οικονομικών φορέων, όλα τα μέλη της ευθύνονται έναντι της αναθέτουσας αρχής αλληλέγγυα και εις ολόκληρον.

2.2.2 Εγγύηση συμμετοχής

2.2.2.1. Για την έγκυρη συμμετοχή στη διαδικασία σύναψης της παρούσας σύμβασης, κατατίθεται από τους συμμετέχοντες οικονομικούς φορείς (προσφέροντες), εγγυητική επιστολή συμμετοχής, που ανέρχεται στο ποσό των 4.062,64 ευρώ.

Σε περίπτωση υποβολής προσφοράς για ένα ή περισσότερα τμήματα της σύμβασης, το ύψος της εγγύησης συμμετοχής υπολογίζεται επί της εκτιμώμενης αξίας, εκτός ΦΠΑ, του/των προσφερομένου/ων τμήματος/τμημάτων.

ΥΨΟΣ ΕΓΓΥΗΤΙΚΗΣ ΕΠΙΣΤΟΛΗΣ ΣΥΜΜΕΤΟΧΗΣ ΑΝΑ ΤΜΗΜΑ		
ΤΜΗΜΑ	ΕΚΤΙΜΩΜΕΝΗ ΑΞΙΑ ΤΜΗΜΑΤΟΣ ΠΛΕΟΝ Φ.Π.Α.	ΥΨΟΣ ΕΓΓΥΗΤΙΚΗΣ ΕΠΙΣΤΟΛΗΣ ΣΥΜΜΕΤΟΧΗΣ ΑΝΑ ΤΜΗΜΑ
1. Προμήθεια αντιδραστηρίων βιοχημικών εξετάσεων για την Οργανική Μονάδα Έδρας-Άγιος Νικόλαος του Γ.Ν. Λασιθίου με ταυτόχρονη παραχώρηση συνοδού εξοπλισμού-αναλυτή	73.184,10	1.463,68
2. Προμήθεια αντιδραστηρίων ανοσολογικών εξετάσεων για την Οργανική Μονάδα Έδρας-Άγιος Νικόλαος του Γ.Ν. Λασιθίου με ταυτόχρονη παραχώρηση συνοδού εξοπλισμού-αναλυτή	40.895,00	817,90
3. Προμήθεια αντιδραστηρίων βιοχημικών εξετάσεων για την Αποκεντρωμένη Οργανική Μονάδα Ιεράπετρας Γ.Ν. Λασιθίου με ταυτόχρονη παραχώρηση συνοδού εξοπλισμού-αναλυτή	52.465,00	1.049,30
4. Προμήθεια αντιδραστηρίων βιοχημικών εξετάσεων για το Γ.Ν.-Κ.Υ. Νεάπολης «Διαλυνάκειο» με ταυτόχρονη παραχώρηση συνοδού εξοπλισμού-αναλυτή	24.696,30	493,93
5. Προμήθεια αντιδραστηρίων ανοσολογικών εξετάσεων για το Γ.Ν.-Κ.Υ. Νεάπολης «Διαλυνάκειο» με ταυτόχρονη παραχώρηση συνοδού εξοπλισμού-αναλυτή	11.891,80	237,84
ΣΥΝΟΛΟ	203.132,20	4.062,64

Στην περίπτωση ένωσης οικονομικών φορέων, η εγγύηση συμμετοχής περιλαμβάνει και τον όρο ότι η εγγύηση καλύπτει τις υποχρεώσεις όλων των οικονομικών φορέων που συμμετέχουν στην ένωση.

Η εγγύηση συμμετοχής πρέπει να ισχύει τουλάχιστον για τριάντα (30) ημέρες μετά τη λήξη του χρόνου ισχύος της προσφοράς του άρθρου 2.4.5 της παρούσας, ήτοι **μέχρι 15/8/2021** άλλως η προσφορά απορρίπτεται. Η αναθέτουσα αρχή μπορεί, πριν τη λήξη της προσφοράς, να ζητά από τον προσφέροντα να παρατείνει, πριν τη λήξη τους, τη διάρκεια ισχύος της προσφοράς και της εγγύησης συμμετοχής.

2.2.2.2. Η εγγύηση συμμετοχής επιστρέφεται στον ανάδοχο με την προσκόμιση της εγγύησης καλής εκτέλεσης.

Η εγγύηση συμμετοχής επιστρέφεται στους λοιπούς προσφέροντες, σύμφωνα με τα ειδικότερα οριζόμενα στο άρθρο 72 του ν. 4412/2016.

2.2.2.3. Η εγγύηση συμμετοχής καταπίπτει, αν ο προσφέρων αποσύρει την προσφορά του κατά τη διάρκεια ισχύος αυτής, παρέχει ψευδή στοιχεία ή πληροφορίες που αναφέρονται στα άρθρα 2.2.3 έως 2.2.8, δεν προσκομίζει εγκαίρως τα προβλεπόμενα από την παρούσα δικαιολογητικά ή δεν προσέλθει εγκαίρως για υπογραφή της σύμβασης.

2.2.3 Λόγοι αποκλεισμού

Αποκλείεται από τη συμμετοχή στην παρούσα διαδικασία σύναψης σύμβασης (διαγωνισμό) οικονομικός φορέας, εφόσον συντρέχει στο πρόσωπό του (εάν πρόκειται για μεμονωμένο φυσικό ή νομικό πρόσωπο) ή σε ένα από τα μέλη του (εάν πρόκειται για ένωση οικονομικών φορέων) ένας ή περισσότεροι από τους ακόλουθους λόγους:

2.2.3.1. Όταν υπάρχει σε βάρος του αμετάκλητη¹ καταδικαστική απόφαση για έναν από τους ακόλουθους λόγους:

α) συμμετοχή σε εγκληματική οργάνωση, όπως αυτή ορίζεται στο άρθρο 2 της απόφασης-πλαίσιο 2008/841/ΔΕΥ του Συμβουλίου της 24ης Οκτωβρίου 2008, για την καταπολέμηση του οργανωμένου εγκλήματος (ΕΕ L 300 της 11.11.2008 σ.42),

β) δωροδοκία, όπως ορίζεται στο άρθρο 3 της σύμβασης περί της καταπολέμησης της διαφθοράς στην οποία ενέχονται υπάλληλοι των Ευρωπαϊκών Κοινοτήτων ή των κρατών-μελών της Ένωσης (ΕΕ C 195 της 25.6.1997, σ. 1) και στην παράγραφο 1 του άρθρου 2 της απόφασης-πλαίσιο 2003/568/ΔΕΥ του Συμβουλίου της 22ας Ιουλίου 2003, για την καταπολέμηση της δωροδοκίας στον ιδιωτικό τομέα (ΕΕ L 192 της 31.7.2003, σ. 54), καθώς και όπως ορίζεται στην κείμενη νομοθεσία ή στο εθνικό δίκαιο του οικονομικού φορέα,

γ) απάτη, κατά την έννοια του άρθρου 1 της σύμβασης σχετικά με την προστασία των οικονομικών συμφερόντων των Ευρωπαϊκών Κοινοτήτων (ΕΕ C 316 της 27.11.1995, σ. 48), η οποία κυρώθηκε με το ν. 2803/2000 (Α' 48),

δ) τρομοκρατικά εγκλήματα ή εγκλήματα συνδεόμενα με τρομοκρατικές δραστηριότητες, όπως ορίζονται, αντιστοίχως, στα άρθρα 1 και 3 της απόφασης-πλαίσιο 2002/475/ΔΕΥ του Συμβουλίου της 13ης Ιουνίου

¹ Πρβλ. άρθρο 73 παρ. 1 εδ. α του ν. 4412/2016, όπως τροποποιήθηκε με το άρθρο 107 περ. 6 του ν. 4497/2017.

Ειδικότερα, επισημαίνεται ότι:

α) για τις συμβάσεις άνω των ορίων, η αναφορά στο ΕΕΕΣ σε "τελεσίδικη καταδικαστική απόφαση" νοείται, δεδομένης της ως άνω νομοθετικής μεταβολής, ως "αμετάκλητη καταδικαστική απόφαση", η δε σχετική δήλωση του οικονομικού φορέα στο Μέρος ΙΙΙ.Α. του ΕΕΕΣ αφορά μόνο σε αμετάκλητες καταδικαστικές αποφάσεις,

β) για τις συμβάσεις κάτω των ορίων, οι αναθέτουσες αρχές πρέπει να προσαρμόζουν το σχετικό πεδίο του Μέρους ΙΙΙ.Α του ΤΕΥΔ και ειδικότερα, αντί της αναφοράς σε "τελεσίδικη καταδικαστική απόφαση", δεδομένης της ως άνω νομοθετικής μεταβολής, να θέτουν τη φράση "αμετάκλητη καταδικαστική απόφαση", η δε σχετική δήλωση του οικονομικού φορέα στο ΤΕΥΔ αφορά, ομοίως, μόνο σε αμετάκλητες καταδικαστικές αποφάσεις.

2002, για την καταπολέμηση της τρομοκρατίας (ΕΕ L 164 της 22.6.2002, σ. 3) ή ηθική αυτοουργία ή συνέργεια ή απόπειρα διάπραξης εγκλήματος, όπως ορίζονται στο άρθρο 4 αυτής,

ε) νομιμοποίηση εσόδων από παράνομες δραστηριότητες ή χρηματοδότηση της τρομοκρατίας, όπως αυτές ορίζονται στο άρθρο 1 της Οδηγίας 2005/60/ΕΚ του Ευρωπαϊκού Κοινοβουλίου και του Συμβουλίου της 26ης Οκτωβρίου 2005, σχετικά με την πρόληψη της χρησιμοποίησης του χρηματοπιστωτικού συστήματος για τη νομιμοποίηση εσόδων από παράνομες δραστηριότητες και τη χρηματοδότηση της τρομοκρατίας (ΕΕ L 309 της 25.11.2005, σ. 15), η οποία ενσωματώθηκε στην εθνική νομοθεσία με το ν. 3691/2008 (Α' 166),

στ) παιδική εργασία και άλλες μορφές εμπορίας ανθρώπων, όπως ορίζονται στο άρθρο 2 της Οδηγίας 2011/36/ΕΕ του Ευρωπαϊκού Κοινοβουλίου και του Συμβουλίου της 5ης Απριλίου 2011, για την πρόληψη και την καταπολέμηση της εμπορίας ανθρώπων και για την προστασία των θυμάτων της, καθώς και για την αντικατάσταση της απόφασης-πλαίσιο 2002/629/ΔΕΥ του Συμβουλίου (ΕΕ L 101 της 15.4.2011, σ. 1), η οποία ενσωματώθηκε στην εθνική νομοθεσία με το ν. 4198/2013 (Α' 215).

Ο οικονομικός φορέας αποκλείεται, επίσης, όταν το πρόσωπο εις βάρος του οποίου εκδόθηκε αμετάκλητη καταδικαστική απόφαση είναι μέλος του διοικητικού, διευθυντικού ή εποπτικού οργάνου του ή έχει εξουσία εκπροσώπησης, λήψης αποφάσεων ή ελέγχου σε αυτό.

Στις περιπτώσεις εταιρειών περιορισμένης ευθύνης (Ε.Π.Ε.) και προσωπικών εταιρειών (Ο.Ε. και Ε.Ε.) και ιδιωτικών κεφαλαιουχικών εταιρειών (ΙΚΕ), η υποχρέωση του προηγούμενου εδαφίου αφορά στους διαχειριστές.

Στις περιπτώσεις ανωνύμων εταιρειών (Α.Ε.), η υποχρέωση του προηγούμενου εδαφίου αφορά στον Διευθύνοντα Σύμβουλο, καθώς και σε όλα τα μέλη του Διοικητικού Συμβουλίου.

Στις περιπτώσεις Συνεταιρισμών, η υποχρέωση του προηγούμενου εδαφίου αφορά στα μέλη του Διοικητικού Συμβουλίου.

Σε όλες τις υπόλοιπες περιπτώσεις νομικών προσώπων, η υποχρέωση των προηγούμενων εδαφίων αφορά στους νόμιμους εκπροσώπους τους.

Εάν στις ως άνω περιπτώσεις (α) έως (στ) η κατά τα ανωτέρω, περίοδος αποκλεισμού δεν έχει καθοριστεί με αμετάκλητη απόφαση, αυτή ανέρχεται σε πέντε (5) έτη από την ημερομηνία της καταδίκης με αμετάκλητη απόφαση.

2.2.3.2. Στις ακόλουθες περιπτώσεις:

α) όταν ο οικονομικός φορέας έχει αθετήσει τις υποχρεώσεις του όσον αφορά στην καταβολή φόρων ή εισφορών κοινωνικής ασφάλισης και αυτό έχει διαπιστωθεί από δικαστική ή διοικητική απόφαση με τελεσίδικη και δεσμευτική ισχύ, σύμφωνα με διατάξεις της χώρας όπου είναι εγκατεστημένος ή την εθνική νομοθεσία ή/και

β) όταν η αναθέτουσα αρχή μπορεί να αποδείξει με τα κατάλληλα μέσα ότι ο οικονομικός φορέας έχει αθετήσει τις υποχρεώσεις του όσον αφορά την καταβολή φόρων ή εισφορών κοινωνικής ασφάλισης.

Αν ο οικονομικός φορέας είναι Έλληνας πολίτης ή έχει την εγκατάστασή του στην Ελλάδα, οι υποχρεώσεις του που αφορούν τις εισφορές κοινωνικής ασφάλισης καλύπτουν τόσο την κύρια όσο και την επικουρική ασφάλιση.

Δεν αποκλείεται ο οικονομικός φορέας, όταν έχει εκπληρώσει τις υποχρεώσεις του είτε καταβάλλοντας τους φόρους ή τις εισφορές κοινωνικής ασφάλισης που οφείλει, συμπεριλαμβανομένων, κατά περίπτωση, των δεδουλευμένων τόκων ή των προστίμων είτε υπαγόμενος σε δεσμευτικό διακανονισμό για την καταβολή τους.²

ή/και

² Πρβλ. άρθρο 73 παρ. 2 τελευταίο εδάφιο του ν. 4412/2016. Σχετική δήλωση του προσφέροντος οικονομικού φορέα περιλαμβάνεται στο ΕΕΕΣ (για τις συμβάσεις άνω των ορίων) ή (για τις συμβάσεις κάτω των ορίων) στο τυποποιημένο έντυπο υπεύθυνης δήλωσης (Τ.Ε.Υ.Δ.) του άρθρου 79 παρ. 4 ν. 4412/2016.

γ) η Αναθέτουσα Αρχή γνωρίζει ή μπορεί να αποδείξει με τα κατάλληλα μέσα ότι έχουν επιβληθεί σε βάρος του οικονομικού φορέα, μέσα σε χρονικό διάστημα δύο (2) ετών πριν από την ημερομηνία λήξης της προθεσμίας υποβολής προσφοράς: αα) τρεις (3) πράξεις επιβολής προστίμου από τα αρμόδια ελεγκτικά όργανα του Σώματος Επιθεώρησης Εργασίας για παραβάσεις της εργατικής νομοθεσίας που χαρακτηρίζονται, σύμφωνα με την υπουργική απόφαση 2063/Δ1632/2011 (Β' 266), όπως εκάστοτε ισχύει, ως «υψηλής» ή «πολύ υψηλής» σοβαρότητας, οι οποίες προκύπτουν αθροιστικά από τρεις (3) διενεργηθέντες ελέγχους, ή ββ) δύο (2) πράξεις επιβολής προστίμου από τα αρμόδια ελεγκτικά όργανα του Σώματος Επιθεώρησης Εργασίας για παραβάσεις της εργατικής νομοθεσίας που αφορούν την αδήλωτη εργασία, οι οποίες προκύπτουν αθροιστικά από δύο (2) διενεργηθέντες ελέγχους. Οι υπό αα' και ββ' κυρώσεις πρέπει να έχουν αποκτήσει τελεσίδικη και δεσμευτική ισχύ.

2.2.3.3 α) Κατ' εξαίρεση, δεν αποκλείονται για τους λόγους των ανωτέρω παραγράφων, εφόσον **2.2.3.3** α) Κατ' εξαίρεση, δεν αποκλείονται για τους λόγους των ανωτέρω παραγράφων, εφόσον συντρέχουν οι πιο κάτω επιτακτικοί λόγοι δημόσιου συμφέροντος, όπως ενδεικτικά δημόσιας υγείας ή προστασίας του περιβάλλοντος.

β) Κατ' εξαίρεση, επίσης, ο προσφέρων δεν αποκλείεται, όταν ο αποκλεισμός, σύμφωνα με την παράγραφο 2.2.3.2, θα ήταν σαφώς δυσανάλογος, ιδίως όταν μόνο μικρά ποσά των φόρων ή των εισφορών κοινωνικής ασφάλισης δεν έχουν καταβληθεί ή όταν ο οικονομικός φορέας ενημερώθηκε σχετικά με το ακριβές ποσό που οφείλεται λόγω αθέτησης των υποχρεώσεων του όσον αφορά στην καταβολή φόρων ή εισφορών κοινωνικής ασφάλισης σε χρόνο κατά τον οποίο δεν είχε τη δυνατότητα να λάβει μέτρα, σύμφωνα με το τελευταίο εδάφιο της παρ. 2 του άρθρου 73 ν. 4412/2016, πριν από την εκπνοή της προθεσμίας της προθεσμίας υποβολής προσφοράς.

2.2.3.4. Αποκλείεται από τη συμμετοχή στη διαδικασία σύναψης της παρούσας σύμβασης, οικονομικός φορέας σε οποιαδήποτε από τις ακόλουθες καταστάσεις:

(α) εάν έχει αθετήσει τις υποχρεώσεις που προβλέπονται στην παρ. 2 του άρθρου 18 του ν. 4412/2016³,

(β) εάν τελεί υπό πτώχευση ή έχει υπαχθεί σε διαδικασία εξυγίανσης ή ειδικής **εκκαθάρισης** ή τελεί υπό αναγκαστική διαχείριση από εκκαθαριστή ή από το δικαστήριο ή έχει υπαχθεί σε διαδικασία πτωχευτικού συμβιβασμού ή έχει αναστείλει τις επιχειρηματικές του δραστηριότητες ή εάν βρίσκεται σε οποιαδήποτε ανάλογη κατάσταση προκύπτουσα από παρόμοια διαδικασία, προβλεπόμενη σε εθνικές διατάξεις νόμου. Η αναθέτουσα αρχή μπορεί να μην αποκλείει έναν οικονομικό φορέα ο οποίος βρίσκεται σε μία εκ των καταστάσεων που αναφέρονται στην περίπτωση αυτή, υπό την προϋπόθεση ότι αποδεικνύει ότι ο εν λόγω φορέας είναι σε θέση να εκτελέσει τη σύμβαση, λαμβάνοντας υπόψη τις ισχύουσες διατάξεις και τα μέτρα για τη συνέχιση της επιχειρηματικής του λειτουργίας,⁴

(γ) με την επιφύλαξη της παραγράφου 3β του αρ 44 του Ν. 3959/2011, υπάρχουν επαρκώς εύλογες ενδείξεις που οδηγούν στο συμπέρασμα ότι ο οικονομικός φορέας συνήψε συμφωνίες με άλλους οικονομικούς φορείς με στόχο τη στρέβλωση του ανταγωνισμού,

δ) εάν μία κατάσταση σύγκρουσης συμφερόντων κατά την έννοια του άρθρου 24 του ν. 4412/2016 δεν μπορεί να θεραπευθεί αποτελεσματικά με άλλα, λιγότερο παρεμβατικά, μέσα,

(ε) εάν μία κατάσταση στρέβλωσης του ανταγωνισμού από την πρότερη συμμετοχή του οικονομικού φορέα κατά την προετοιμασία της διαδικασίας σύναψης σύμβασης, κατά τα οριζόμενα στο άρθρο 48 του ν. 4412/2016, δεν μπορεί να θεραπευθεί με άλλα, λιγότερο παρεμβατικά, μέσα,

(στ) εάν έχει επιδείξει σοβαρή ή επαναλαμβανόμενη πλημμέλεια κατά την εκτέλεση ουσιώδους απαίτησης στο πλαίσιο προηγούμενης δημόσιας σύμβασης, προηγούμενης σύμβασης με αναθέτοντα φορέα ή προηγούμενης σύμβασης παραχώρησης που είχε ως αποτέλεσμα την πρόωρη καταγγελία της προηγούμενης σύμβασης, αποζημιώσεις ή άλλες παρόμοιες κυρώσεις,

³ Η αθέτηση της υποχρέωσης αυτής συνιστά σοβαρό επαγγελματικό παράπτωμα του οικονομικού φορέα κατά την έννοια της περίπτωσης θ' της παραγράφου 4 του άρθρου 73. Πρβλ. άρθρο 18 παρ. 5 του ν. 4412/2106, όπως τροποποιήθηκε με το άρθρο 107 περ. 1 του ν. 4497/2017.

⁴ Σχετική δήλωση του προσφέροντος οικονομικού φορέα περιλαμβάνεται στο ΕΕΕΣ (για τις συμβάσεις άνω των ορίων) ή στο Τ.Ε.Υ.Δ. (για τις συμβάσεις κάτω των ορίων), καθώς και τα μέσα απόδειξης του άρθρου 2.2.9.2.

(ζ) εάν έχει κριθεί ένοχος σοβαρών ψευδών δηλώσεων κατά την παροχή των πληροφοριών που απαιτούνται για την εξακρίβωση της απουσίας των λόγων αποκλεισμού ή την πλήρωση των κριτηρίων επιλογής, έχει αποκρύψει τις πληροφορίες αυτές ή δεν είναι σε θέση να προσκομίσει τα δικαιολογητικά που απαιτούνται κατ' εφαρμογή του άρθρου 2.2.9.2 της παρούσας,

(η) εάν επιχείρησε να επηρεάσει με αθέμιτο τρόπο τη διαδικασία λήψης αποφάσεων της αναθέτουσας αρχής, να αποκτήσει εμπιστευτικές πληροφορίες που ενδέχεται να του αποφέρουν αθέμιτο πλεονέκτημα στη διαδικασία σύναψης σύμβασης ή να παράσχει εξ αμελείας παραπλανητικές πληροφορίες που ενδέχεται να επηρεάσουν ουσιωδώς τις αποφάσεις που αφορούν τον αποκλεισμό, την επιλογή ή την ανάθεση,

(θ) εάν η αναθέτουσα αρχή μπορεί να αποδείξει, με κατάλληλα μέσα ότι έχει διαπράξει σοβαρό επαγγελματικό παράπτωμα, το οποίο θέτει εν αμφιβόλω την ακεραιότητά του.

Εάν στις ως άνω περιπτώσεις (α) έως (θ) η περίοδος αποκλεισμού δεν έχει καθοριστεί με αμετάκλητη απόφαση, αυτή ανέρχεται σε τρία (3) έτη από την ημερομηνία του σχετικού γεγονότος.

Η αναθέτουσα αρχή μπορεί να μην αποκλείει έναν οικονομικό φορέα, ο οποίος βρίσκεται σε μια εκ των καταστάσεων που αναφέρονται στην περίπτωση β' της παρούσας παραγράφου, υπό την προϋπόθεση ότι αποδεδειγμένα ο εν λόγω φορέας είναι σε θέση να εκτελέσει τη σύμβαση, λαμβάνοντας υπόψη τις ισχύουσες διατάξεις και τα μέτρα για τη συνέχιση της επιχειρηματικής του λειτουργίας.

~~2.2.3.5. Αποκλείεται, επίσης, οικονομικός φορέας από τη συμμετοχή στη διαδικασία σύναψης της παρούσας σύμβασης εάν συντρέχουν οι προϋποθέσεις εφαρμογής της παρ. 4 του άρθρου 8 του ν. 3310/2005, όπως ισχύει (αμιγώς εθνικός λόγος αποκλεισμού)⁵. Δεν εφαρμόζεται στην παρούσα διαδικασία σύναψης σύμβασης. Διατηρείται μόνο για λόγους αρίθμησης.~~

2.2.3.6. Ο οικονομικός φορέας αποκλείεται σε οποιοδήποτε χρονικό σημείο κατά τη διάρκεια της διαδικασίας σύναψης της παρούσας σύμβασης, όταν αποδεικνύεται ότι βρίσκεται, λόγω πράξεων ή παραλείψεων του, είτε πριν είτε κατά τη διαδικασία, σε μία από τις ως άνω περιπτώσεις

2.2.3.7. Οικονομικός φορέας που εμπίπτει σε μια από τις καταστάσεις που αναφέρονται στις παραγράφους 2.2.3.1, **2.2.3.2.** γ) και 2.2.3.4 μπορεί να προσκομίζει στοιχεία προκειμένου να αποδείξει ότι τα μέτρα που έλαβε επαρκούν για να αποδείξουν την αξιοπιστία του, παρότι συντρέχει ο σχετικός λόγος αποκλεισμού (αυτοκάθαρση). Εάν τα στοιχεία κριθούν επαρκή, ο εν λόγω οικονομικός φορέας δεν αποκλείεται από τη διαδικασία σύναψης σύμβασης. Τα μέτρα που λαμβάνονται από τους οικονομικούς φορείς αξιολογούνται σε συνάρτηση με τη σοβαρότητα και τις ιδιαίτερες περιστάσεις του ποινικού αδικήματος ή του παραπτώματος. Αν τα μέτρα κριθούν ανεπαρκή, γνωστοποιείται στον οικονομικό φορέα το σκεπτικό της απόφασης αυτής. Οικονομικός φορέας που έχει αποκλειστεί, σύμφωνα με τις κείμενες διατάξεις, με τελεσίδικη απόφαση, σε εθνικό επίπεδο, από τη συμμετοχή σε διαδικασίες σύναψης σύμβασης ή ανάθεσης παραχώρησης δεν μπορεί να κάνει χρήση της ανωτέρω δυνατότητας κατά την περίοδο του αποκλεισμού που ορίζεται στην εν λόγω απόφαση.

2.2.3.8. Η απόφαση για την διαπίστωση της επάρκειας ή μη των επανορθωτικών μέτρων κατά την προηγούμενη παράγραφο εκδίδεται σύμφωνα με τα οριζόμενα στις παρ. 8 και 9 του άρθρου 73 του ν. 4412/2016⁶.

2.2.3.9. Οικονομικός φορέας, στον οποίο έχει επιβληθεί, με την κοινή υπουργική απόφαση του άρθρου 74 του ν. 4412/2016, η ποινή του αποκλεισμού αποκλείεται αυτοδίκαια και από την παρούσα διαδικασία σύναψης της σύμβασης.

Κριτήρια Επιλογής

⁵ Ο λόγος αποκλεισμού της παρ. 2.2.3.5 τίθεται στην παρούσα διακήρυξη μόνο εφόσον η εκτιμώμενη αξία της υπό ανάθεση σύμβασης υπερβαίνει το 1.000.000,00 € χωρίς ΦΠΑ. Κατά το στάδιο της υποβολής της προσφοράς η μη συνδρομή του ανωτέρω εθνικού λόγου αποκλεισμού δηλώνεται στο αντίστοιχο πεδίο του ΕΕΕΣ [αμιγώς εθνικοί λόγοι αποκλεισμού]

⁶ Πρβλ. απόφαση υπ' αριθμ. 50844 (ΦΕΚ 279 τεύχος ΥΟΔΔ, 17-05-2018), με την οποία έχει συσταθεί και συγκροτηθεί η επιτροπή της παρ 9 του άρθρου 73 του ν.4412/2016.

2.2.4 Καταλληλότητα άσκησης επαγγελματικής δραστηριότητας

Οι οικονομικοί φορείς που συμμετέχουν στη διαδικασία σύναψης της παρούσας σύμβασης απαιτείται να ασκούν εμπορική ή βιομηχανική ή βιοτεχνική δραστηριότητα συναφή με το αντικείμενο της προμήθειας.

Οι οικονομικοί φορείς που είναι εγκατεστημένοι σε κράτος μέλος της Ευρωπαϊκής Ένωσης απαιτείται να είναι εγγεγραμμένοι σε ένα από τα επαγγελματικά ή εμπορικά μητρώα που τηρούνται στο κράτος εγκατάστασής τους ή να ικανοποιούν οποιαδήποτε άλλη απαίτηση ορίζεται στο Παράρτημα ΧΙ του Προσαρτήματος Α' του ν. 4412/2016.

Στην περίπτωση οικονομικών φορέων εγκατεστημένων σε κράτος μέλους του Ευρωπαϊκού Οικονομικού Χώρου (Ε.Ο.Χ) ή σε τρίτες χώρες που προσχωρήσει στη ΣΔΣ, ή σε τρίτες χώρες που δεν εμπίπτουν στην προηγούμενη περίπτωση και έχουν συνάψει διμερείς ή πολυμερείς συμφωνίες με την Ένωση σε θέματα διαδικασιών ανάθεσης δημοσίων συμβάσεων, απαιτείται να είναι εγγεγραμμένοι σε αντίστοιχα επαγγελματικά ή εμπορικά μητρώα.

Οι εγκατεστημένοι στην Ελλάδα οικονομικοί φορείς απαιτείται να είναι εγγεγραμμένοι στο Βιοτεχνικό ή Εμπορικό ή Βιομηχανικό Επιμελητήριο ή στο Μητρώο Κατασκευαστών Αμυντικού Υλικού.

2.2.5 Οικονομική και χρηματοοικονομική επάρκεια

Δεν απαιτείται στην παρούσα διαδικασία σύναψης σύμβασης.

2.2.6 Τεχνική και επαγγελματική ικανότητα

Όσον αφορά στην τεχνική και επαγγελματική ικανότητα για την παρούσα διαδικασία σύναψης σύμβασης, οι οικονομικοί φορείς απαιτείται να πληρούν τις απαιτήσεις τεχνικής και επαγγελματικής ικανότητας που ορίζονται στις τεχνικές προδιαγραφές του Παραρτήματος Ι.

2.2.7 Πρότυπα διασφάλισης ποιότητας και πρότυπα περιβαλλοντικής διαχείρισης

Να κατατεθούν τα πιστοποιητικά συστήματος διαχείρισης της ποιότητας για τις απαιτήσεις των προϊόντων 93/42/EEC, εργοστασιακά πιστοποιητικά του κατασκευαστή του αναλυτή των αντιδραστηρίων και των υλικών ISO 13485 για παραγωγή και διάθεση ιατροτεχνολογικών προϊόντων καθώς και η προμηθεύτρια εταιρεία να διαθέτει ISO 9001:2008 και ISO 13485/03 (διακίνηση και τεχνική υποστήριξη ιατροτεχνολογικών προϊόντων), να εκπληρώνει την Υ.Α. ΔΥ8δ/Γ.Π.οικ./1348/04 και να είναι ενταγμένη σε πρόγραμμα εναλλακτικής διαχείρισης Α.Η.Η.Ε βάση του Π.Δ. 117/2004.

2.2.8 Στήριξη στην ικανότητα τρίτων

Οι οικονομικοί φορείς μπορούν, όσον αφορά τα κριτήρια της οικονομικής και χρηματοοικονομικής επάρκειας (της παραγράφου 2.2.5) και τα σχετικά με την τεχνική και επαγγελματική ικανότητα (της παραγράφου 2.2.6), να στηρίζονται στις ικανότητες άλλων φορέων, ασχέτως της νομικής φύσης των δεσμών τους με αυτούς. Στην περίπτωση αυτή, αποδεικνύουν ότι θα έχουν στη διάθεσή τους τους αναγκαίους πόρους, με την προσκόμιση της σχετικής δέσμευσης των φορέων στην ικανότητα των οποίων στηρίζονται.

Όταν οι οικονομικοί φορείς στηρίζονται στις ικανότητες άλλων φορέων όσον αφορά τα κριτήρια που σχετίζονται με την απαιτούμενη με τη διακήρυξη οικονομική και χρηματοοικονομική επάρκεια, οι εν λόγω οικονομικοί φορείς και αυτοί στους οποίους στηρίζονται είναι από κοινού υπεύθυνοι για την εκτέλεση της σύμβασης.

Υπό τους ίδιους όρους οι ενώσεις οικονομικών φορέων μπορούν να στηρίζονται στις ικανότητες των συμμετεχόντων στην ένωση ή άλλων φορέων.

2.2.9 Κανόνες απόδειξης ποιοτικής επιλογής

2.2.9.1 Προκαταρκτική απόδειξη κατά την υποβολή προσφορών

Προς προκαταρκτική απόδειξη ότι οι προσφέροντες οικονομικοί φορείς: α) δεν βρίσκονται σε μία από τις καταστάσεις της παραγράφου 2.2.3 και β) πληρούν τα σχετικά κριτήρια επιλογής των παραγράφων 2.2.4, 2.2.5, 2.2.6 και 2.2.7 της παρούσης, προσκομίζουν κατά την υποβολή της προσφοράς τους ως

δικαιολογητικό συμμετοχής, το προβλεπόμενο από το άρθρο 79 παρ. 1 και 3 του ν. 4412/2016 Ευρωπαϊκό Ενιαίο Έγγραφο Σύμβασης (ΕΕΕΣ), σύμφωνα με το επισυναπτόμενο στην παρούσα Παράρτημα II, το οποίο αποτελεί ενημερωμένη υπεύθυνη δήλωση, με τις συνέπειες του ν. 1599/1986. Το ΕΕΕΣ⁷ καταρτίζεται βάσει του τυποποιημένου εντύπου του Παραρτήματος 2 του Κανονισμού (ΕΕ) 2016/7 και συμπληρώνεται από τους προσφέροντες οικονομικούς φορείς σύμφωνα με τις οδηγίες του Παραρτήματος 1⁸. Επισημαίνεται ότι η απάντηση στο Μέρος IV: Κριτήρια επιλογής" του Ε.Ε.Ε.Σ. θα δοθεί με την συμπλήρωση της Γενικής ένδειξης για όλα τα κριτήρια επιλογής.

Επειδή η προς ανάθεση σύμβαση υποδιαιρείται σε τμήματα και τα κριτήρια επιλογής ποικίλλουν από τμήμα σε τμήμα, μπορεί να συμπληρώνεται ένα ΕΕΕΣ για κάθε τμήμα.

Σε όλες τις περιπτώσεις, όπου περισσότερα από ένα φυσικά πρόσωπα είναι μέλη του διοικητικού, διευθυντικού ή εποπτικού οργάνου ενός οικονομικού φορέα ή έχουν εξουσία εκπροσώπησης, λήψης αποφάσεων ή ελέγχου σε αυτό, υποβάλλεται ένα Ευρωπαϊκό Ενιαίο Έγγραφο Σύμβασης (ΕΕΕΣ), το οποίο είναι δυνατό να φέρει μόνο την υπογραφή του κατά περίπτωση εκπροσώπου του οικονομικού φορέα ως προκαταρκτική απόδειξη των λόγων αποκλεισμού του άρθρου 2.2.3.1-της παρούσας για το σύνολο των φυσικών προσώπων που είναι μέλη του διοικητικού, διευθυντικού ή εποπτικού οργάνου του ή έχουν εξουσία εκπροσώπησης, λήψης αποφάσεων ή ελέγχου σε αυτόν.⁹

Ως εκπρόσωπος του οικονομικού φορέα νοείται ο νόμιμος εκπρόσωπος αυτού, όπως προκύπτει από το ισχύον καταστατικό ή το πρακτικό εκπροσώπησης του κατά το χρόνο υποβολής της προσφοράς ή το αρμοδίως εξουσιοδοτημένο φυσικό πρόσωπο να εκπροσωπεί τον οικονομικό φορέα για διαδικασίες σύναψης συμβάσεων ή για συγκεκριμένη διαδικασία σύναψης σύμβασης.

Στην περίπτωση υποβολής προσφοράς από ένωση οικονομικών φορέων, το Ευρωπαϊκό Ενιαίο Έγγραφο Σύμβασης (ΕΕΕΣ), υποβάλλεται χωριστά από κάθε μέλος της ένωσης.

Το ΕΕΕΣ μπορεί να υπογράφεται έως δέκα (10) ημέρες πριν την καταληκτική ημερομηνία υποβολής των προσφορών.

2.2.9.2 Αποδεικτικά μέσα ¹⁰

A. Το δικαίωμα συμμετοχής των οικονομικών φορέων και οι όροι και προϋποθέσεις συμμετοχής τους, όπως ορίζονται στις παραγράφους 2.2.1 έως 2.2.8, **κρίνονται κατά την υποβολή της προσφοράς, κατά την υποβολή των δικαιολογητικών της παρούσας παραγράφου και κατά τη σύναψη της σύμβασης στις περιπτώσεις του άρθρου 105 παρ. 3 περ. γ του ν. 4412/2016.**

Στην περίπτωση που προσφέρων οικονομικός φορέας ή ένωση αυτών στηρίζεται στις ικανότητες άλλων φορέων, σύμφωνα με την παράγραφο 2.2.8. της παρούσας, οι φορείς στην ικανότητα των οποίων στηρίζεται υποχρεούνται στην υποβολή των δικαιολογητικών που αποδεικνύουν ότι δεν συντρέχουν οι λόγοι αποκλεισμού της παραγράφου 2.2.3 της παρούσας και ότι πληρούν τα σχετικά κριτήρια επιλογής κατά περίπτωση (παράγραφοι 2.2. 5 και 2.2.6).

Ο οικονομικός φορέας υποχρεούται να αντικαταστήσει έναν φορέα στην ικανότητα του οποίου στηρίζεται, εφόσον ο τελευταίος δεν πληροί το σχετικό κριτήριο επιλογής ή για τον οποίο συντρέχουν λόγοι αποκλεισμού των παραγράφων 2.2.3.1, 2.2.3.2 και 2.2.3.4¹¹.

⁷ Το ΕΕΕΣ περιλαμβάνει τα ακόλουθα Μέρη: Μέρος I Πληροφορίες σχετικά με τη διαδικασία σύναψης σύμβασης και την αναθέτουσα αρχή, Μέρος II Πληροφορίες σχετικά με τον οικονομικό φορέα, Μέρος III Κριτήρια αποκλεισμού, Μέρος IV Κριτήρια Επιλογής, ..., Μέρος VI Τελικές δηλώσεις.

⁸ Στην ηλεκτρονική διεύθυνση http://www.eprocurement.gov.gr/webcenter/files/anakinoseis/eees_odigies.pdf, αναρτώνται οδηγίες για την ηλεκτρονική συμπλήρωση του ΕΕΕΣ και συμβουλές σχετικά με τη χρήση της υπηρεσίας eΕΕΕΣ.

⁹ Επισημαίνεται ότι η ανωτέρω δυνατότητα εναπόκειται στη διακριτική ευχέρεια του οικονομικού φορέα. Εξακολουθεί να υφίσταται η δυνατότητα να υπογράφεται το ΕΕΕΣ από το σύνολο των φυσικών προσώπων που αναφέρονται στα τελευταία δύο εδάφια του άρθρου 73 παρ. 1 του ν. 4412/2016, όπως τροποποιήθηκαν με το άρθρο 107 περ. 7 του ν. 4497/2017.

¹⁰ Για τον χρόνο έκδοσης και ισχύος των αποδεικτικών μέσων, πρβλ και το με αρ πρωτ 2210/19-04-2019 (ΑΔΑ : 66ΓΠΟΞΤΒ-Ζ9Κ) έγγραφο της ΕΑΑΔΗΣΥ.

¹¹ Η αναφορά στην παρ. 2.2.3.4 προβλέπεται εφόσον η Α.Α. ορίσει στη Διακήρυξη έναν, περισσότερους ή όλους τους λόγους αποκλεισμού της εν λόγω παραγράφου. Συμπληρώνεται αναλόγως (πρβλ παρ. 1 άρθρο 78 ν. 4412/2016).

Οι οικονομικοί φορείς δεν υποχρεούνται να υποβάλλουν δικαιολογητικά ή άλλα αποδεικτικά στοιχεία, αν και στο μέτρο που η αναθέτουσα αρχή έχει τη δυνατότητα να λαμβάνει τα πιστοποιητικά ή τις συναφείς πληροφορίες απευθείας μέσω πρόσβασης σε εθνική βάση δεδομένων σε οποιοδήποτε κράτος - μέλος της Ένωσης, η οποία διατίθεται δωρεάν, όπως εθνικό μητρώο συμβάσεων, εικονικό φάκελο επιχείρησης, ηλεκτρονικό σύστημα αποθήκευσης εγγράφων ή σύστημα προεπιλογής. Η δήλωση για την πρόσβαση σε εθνική βάση δεδομένων εμπεριέχεται στο Ευρωπαϊκό Ενιαίο Έγγραφο Σύμβασης (ΕΕΕΣ) του άρθρου 79 παρ. 4 ν. 4412/2016.

Οι οικονομικοί φορείς δεν υποχρεούνται να υποβάλουν δικαιολογητικά, όταν η αναθέτουσα αρχή που έχει αναθέσει τη σύμβαση διαθέτει ήδη τα ως άνω δικαιολογητικά και αυτά εξακολουθούν να ισχύουν.

Επισημαίνεται ότι γίνονται αποδεκτές:

- οι ένορκες βεβαιώσεις που αναφέρονται στην παρούσα Διακήρυξη, εφόσον έχουν συνταχθεί έως τρεις (3) μήνες πριν από την υποβολή τους,
- οι υπεύθυνες δηλώσεις, εφόσον έχουν συνταχθεί μετά την κοινοποίηση της πρόσκλησης για την υποβολή των δικαιολογητικών. Σημειώνεται ότι δεν απαιτείται θεώρηση του γνησίου της υπογραφής τους.

Β. 1. Για την απόδειξη της μη συνδρομής των λόγων αποκλεισμού της παραγράφου 2.2.3 οι προσφέροντες οικονομικοί φορείς προσκομίζουν αντίστοιχα τα παρακάτω δικαιολογητικά.¹²

α) για την παράγραφο 2.2.3.1 απόσπασμα του σχετικού μητρώου, όπως του ποινικού μητρώου ή, ελλείψει αυτού, ισοδύναμο έγγραφο που εκδίδεται από αρμόδια δικαστική ή διοικητική αρχή του κράτους-μέλους ή της χώρας καταγωγής ή της χώρας όπου είναι εγκατεστημένος ο οικονομικός φορέας, από το οποίο προκύπτει ότι πληρούνται αυτές οι προϋποθέσεις, που να έχει εκδοθεί έως τρεις (3) μήνες πριν από την υποβολή του.

Η υποχρέωση προσκόμισης του ως άνω αποσπάσματος αφορά και στα μέλη του διοικητικού, διευθυντικού ή εποπτικού οργάνου του εν λόγω οικονομικού φορέα ή στα πρόσωπα που έχουν εξουσία εκπροσώπησης, λήψης αποφάσεων ή ελέγχου σε αυτό κατά τα ειδικότερα αναφερόμενα στην ως άνω παράγραφο 2.2.3.1,

β) για τις παραγράφους 2.2.3.2 και 2.2.3.4 περίπτωση β' πιστοποιητικό που εκδίδεται από την αρμόδια αρχή του οικείου κράτους - μέλους ή χώρας, που να είναι εν ισχύ κατά το χρόνο υποβολής του, άλλως, στην περίπτωση που δεν αναφέρεται σε αυτό χρόνος ισχύος, που να έχει εκδοθεί έως τρεις (3) μήνες πριν από την υποβολή του. **Λαμβανομένου υπόψη του σύντομου, σε πολλές περιπτώσεις, χρόνου ισχύος των πιστοποιητικών φορολογικής και ασφαλιστικής ενημερότητας που εκδίδονται από τους ημεδαπούς**

¹² Σχετικά με την κατάργηση της υποχρέωσης υποβολής πρωτοτύπων ή επικυρωμένων αντιγράφων εγγράφων σε διαγωνισμούς δημοσίων συμβάσεων διευκρινίζονται τα εξής:

1. Απλά αντίγραφα δημοσίων εγγράφων:

Γίνονται υποχρεωτικά αποδεκτά ευκρινή φωτοαντίγραφα των πρωτοτύπων ή των ακριβών αντιγράφων των δημοσίων εγγράφων, που έχουν εκδοθεί από τις υπηρεσίες και τους φορείς της περίπτωσης α' της παρ. 2 του άρθρου 1 του νόμου 4250/2014. Σημειωτέον ότι η παραπάνω ρύθμιση δεν καταλαμβάνει τα συμβολαιογραφικά έγγραφα (λ.χ. πληρεξούσια, ένορκες βεβαιώσεις κ.ο.κ.), για τα οποία συνεχίζει να υφίσταται η υποχρέωση υποβολής κεκυρωμένων αντιγράφων.

2. Απλά αντίγραφα αλλοδαπών δημοσίων εγγράφων:

Επίσης, γίνονται αποδεκτά ευκρινή φωτοαντίγραφα από αντίγραφα εγγράφων που έχουν εκδοθεί από αλλοδαπές αρχές, υπό την προϋπόθεση ότι αυτά είναι νομίμως επικυρωμένα από την αρμόδια αρχή της χώρας αυτής, και έχουν επικυρωθεί από δικηγόρο, σύμφωνα με τα οριζόμενα στο άρθρο 36 παρ. 2 β) του Κώδικα Δικηγόρων (Ν4194/2013). Σημειώνεται ότι δεν τίγονται και εξακολουθούν να ισχύουν, οι απαιτήσεις υποβολής δημοσίων εγγράφων με συγκεκριμένη επισημείωση (APOSTILLE), οι οποίες απορρέουν από διεθνείς συμβάσεις της χώρας (Σύμβαση της Χάγης) ή άλλες διακρατικές συμφωνίες (βλ. και σημείο 6.2.)

3. Απλά αντίγραφα ιδιωτικών εγγράφων:

Γίνονται υποχρεωτικά αποδεκτά ευκρινή φωτοαντίγραφα από αντίγραφα ιδιωτικών εγγράφων τα οποία έχουν επικυρωθεί από δικηγόρο, σύμφωνα με τα οριζόμενα στο άρθρο 36 παρ. 2 β) του Κώδικα Δικηγόρων (Ν 4194/2013), καθώς και ευκρινή φωτοαντίγραφα από τα πρωτότυπα όσων ιδιωτικών εγγράφων φέρουν θεώρηση από υπηρεσίες και φορείς της περίπτωσης α' της παρ. 2 του άρθρου 1 του νόμου 4250/2014.

4. Πρωτότυπα έγγραφα και επικυρωμένα αντίγραφα

Γίνονται υποχρεωτικά αποδεκτά και πρωτότυπα ή νομίμως επικυρωμένα αντίγραφα των δικαιολογητικών εγγράφων, εφόσον υποβληθούν από τους διαγωνιζόμενους.

φορείς, οι οικονομικοί φορείς μεριμνούν να αποκτούν εγκαίρως πιστοποιητικά, τα οποία να καλύπτουν και τον χρόνο υποβολής της προσφοράς, σύμφωνα με τα ειδικότερα οριζόμενα στο άρθρο 104 του ν. 4412/2016, προκειμένου να τα υποβάλουν, εφόσον αναδειχθούν προσωρινοί ανάδοχοι. Τα εν λόγω πιστοποιητικά υποβάλλονται μαζί με τα υπόλοιπα αποδεικτικά μέσα του άρθρου 22 από τον προσωρινό ανάδοχο, μέσω του υποσυστήματος, στον φάκελο «δικαιολογητικά προσωρινού αναδόχου».

Ειδικά για τις περιπτώσεις της παραγράφου 2.2.3.2 α., πέραν του ως άνω πιστοποιητικού, υποβάλλεται υπεύθυνη δήλωση του προσφέροντος ότι δεν έχει εκδοθεί δικαστική ή διοικητική απόφαση με τελεσίδικη και δεσμευτική ισχύ για την αθέτηση των υποχρεώσεων του όσον αφορά στην καταβολή φόρων ή εισφορών κοινωνικής ασφάλισης.

Για τους οικονομικούς φορείς που είναι εγκατεστημένοι στην Ελλάδα, τα πιστοποιητικά ότι δεν τελούν υπό πτώχευση, πτωχευτικό συμβιβασμό ή υπό αναγκαστική διαχείριση ή ότι δεν έχουν υπαχθεί σε διαδικασία εξυγίανσης, εκδίδονται από το αρμόδιο Πρωτοδικείο της έδρας του οικονομικού φορέα. Το πιστοποιητικό ότι το νομικό πρόσωπο δεν έχει τεθεί υπό εκκαθάριση με δικαστική απόφαση εκδίδεται από το οικείο Πρωτοδικείο της έδρας του οικονομικού φορέα, το δε πιστοποιητικό ότι δεν έχει τεθεί υπό εκκαθάριση με απόφαση των εταίρων εκδίδεται από το Γ.Ε.Μ.Η., σύμφωνα με τις κείμενες διατάξεις, ως κάθε φορά ισχύουν. Τα φυσικά πρόσωπα (ατομικές επιχειρήσεις) δεν προσκομίζουν πιστοποιητικό περί μη θέσεως σε εκκαθάριση.

Η μη αναστολή των επιχειρηματικών δραστηριοτήτων του οικονομικού φορέα, για τους εγκατεστημένους στην Ελλάδα οικονομικούς φορείς αποδεικνύεται μέσω της ηλεκτρονικής πλατφόρμας της Ανεξάρτητης Αρχής Δημοσίων Εσόδων με εκτύπωση της καρτέλας “Στοιχεία Μητρώου/ Επιχείρησης”, όπως αυτά εμφανίζονται στο taxisnet.

γ) Για τις περιπτώσεις του άρθρου 2.2.3.2γ της παρούσας, πιστοποιητικό από τη Διεύθυνση Προγραμματισμού και Συντονισμού της Επιθεώρησης Εργασιακών Σχέσεων, που να έχει εκδοθεί έως τρεις (3) μήνες πριν από την υποβολή του¹³ από το οποίο να προκύπτουν οι πράξεις επιβολής προστίμου που έχουν εκδοθεί σε βάρος του οικονομικού φορέα σε χρονικό διάστημα δύο (2) ετών πριν από την ημερομηνία λήξης της προθεσμίας υποβολής προσφοράς. Μέχρι να καταστεί εφικτή η έκδοση του ανωτέρω πιστοποιητικού, αυτό αντικαθίσταται από υπεύθυνη δήλωση του οικονομικού φορέα, χωρίς να απαιτείται επίσημη δήλωση του ΣΕΠΕ σχετικά με την έκδοση του πιστοποιητικού

Αν το κράτος-μέλος ή η εν λόγω χώρα δεν εκδίδει τέτοιου είδους έγγραφα ή πιστοποιητικά ή όπου το έγγραφο ή τα πιστοποιητικά αυτά δεν καλύπτουν όλες τις περιπτώσεις που αναφέρονται στις παραγράφους 2.2.3.1 και 2.2.3.2 περ. α' και β', καθώς και στην περ. β' της παραγράφου 2.2.3.4, τα έγγραφα ή τα πιστοποιητικά μπορεί να αντικαθίστανται από ένορκη βεβαίωση ή, στα κράτη - μέλη ή στις χώρες όπου δεν προβλέπεται ένορκη βεβαίωση, από υπεύθυνη δήλωση του ενδιαφερομένου ενώπιον αρμόδιας δικαστικής ή διοικητικής αρχής, συμβολαιογράφου ή αρμόδιου επαγγελματικού ή εμπορικού οργανισμού του κράτους - μέλους ή της χώρας καταγωγής ή της χώρας όπου είναι εγκατεστημένος ο οικονομικός φορέας.

Οι αρμόδιες δημόσιες αρχές παρέχουν, όπου κρίνεται αναγκαίο, επίσημη δήλωση στην οποία αναφέρεται ότι δεν εκδίδονται τα έγγραφα ή τα πιστοποιητικά της παρούσας παραγράφου ή ότι τα έγγραφα αυτά δεν καλύπτουν όλες τις περιπτώσεις που αναφέρονται στις παραγράφους 2.2.3.1 και 2.2.3.2 περ. α' και β', καθώς και στην περ. β' της παραγράφου 2.2.3.4. Οι επίσημες δηλώσεις καθίστανται διαθέσιμες μέσω του επιγραφμικού αποθετηρίου πιστοποιητικών (e-Certis) του άρθρου 81 του ν. 4412/2016.

δ) Για τις λοιπές περιπτώσεις της παραγράφου 2.2.3.4, υπεύθυνη δήλωση του προσφέροντος οικονομικού φορέα ότι δεν συντρέχουν στο πρόσωπό του οι οριζόμενοι στην παράγραφο λόγοι αποκλεισμού.

ε) για την παράγραφο 2.2.3.5, δικαιολογητικά ονομαστικοποίησης των μετοχών¹⁴, εφόσον ο προσωρινός ανάδοχος είναι ανώνυμη εταιρία. [Εξαιρούνται της υποχρέωσης αυτής οι εταιρείες που είναι εισηγμένες

¹³ Πρβλ. παράγραφο 12 άρθρου 80 του ν.4412/2016, όπως αυτή προστέθηκε με το άρθρο 43 παρ. 7, περ. α, υποπερίπτωση αδ' του ν. 4605/2019.

¹⁴ Πρβλ. άρθρο 8 ν. 3310/2005 και π.δ. 82/1996.

στο Χρηματιστήριο της χώρας εγκατάστασής τους και υποβάλλουν περί τούτου υπεύθυνη δήλωση του νόμιμου εκπροσώπου τους]:

Ειδικότερα ο προσωρινός ανάδοχος υποβάλλει πιστοποιητικό αρμόδιας αρχής του κράτους της έδρας, από το οποίο να προκύπτει ότι οι μετοχές είναι ονομαστικές, το οποίο να έχει εκδοθεί έως τριάντα (30) εργάσιμες ημέρες πριν από την υποβολή του,¹⁵ καθώς και αναλυτική κατάσταση με τα στοιχεία των μετόχων της εταιρείας και τον αριθμό των μετοχών κάθε μετόχου (μετοχολόγιο), όπως τα στοιχεία αυτά είναι καταχωρημένα στο βιβλίο μετόχων της εταιρείας, το πολύ τριάντα εργάσιμες ημέρες πριν από την ημέρα υποβολής της προσφοράς.

Εάν ο προσωρινός ανάδοχος είναι αλλοδαπή ανώνυμη εταιρία, και εφόσον έχει, κατά το δίκαιο της έδρας της, ονομαστικές μετοχές προσκομίζει πιστοποιητικό αρμόδιας αρχής του κράτους της έδρας, από το οποίο να προκύπτει ότι οι μετοχές είναι ονομαστικές, αναλυτική κατάσταση μετόχων, με αριθμό των μετοχών του κάθε μετόχου, όπως τα στοιχεία αυτά είναι καταχωρημένα στο βιβλίο μετόχων της εταιρείας με ημερομηνία το πολύ 30 εργάσιμες ημέρες πριν την υποβολή της προσφοράς ή κάθε άλλο στοιχείο από το οποίο να προκύπτει η ονομαστικοποίηση μέχρι φυσικού προσώπου των μετοχών, που έχει συντελεστεί τις τελευταίες 30 (τριάντα) εργάσιμες ημέρες πριν την υποβολή της προσφοράς.

Σε διαφορετική περίπτωση, δηλαδή εφόσον κατά το δίκαιο της χώρας στην οποία έχει την έδρα της δεν έχει ονομαστικές μετοχές, υποβάλλει βεβαίωση περί μη υποχρέωσης ονομαστικοποίησης των μετοχών από αρμόδια αρχή, εφόσον υπάρχει σχετική πρόβλεψη, διαφορετικά προσκομίζει υπεύθυνη δήλωση του διαγωνιζόμενου, έγκυρη και ενημερωμένη κατάσταση μετόχων που κατέχουν τουλάχιστον 1% των μετοχών και αν δεν τηρείται τέτοια κατάσταση, σχετική κατάσταση μετόχων (με 1%), σύμφωνα με την τελευταία Γενική Συνέλευση, αν οι μέτοχοι αυτοί είναι γνωστοί στην εταιρεία. Αν δεν προσκομισθεί κατάσταση κατά τα ανωτέρω, η εταιρεία αιτιολογεί τους λόγους που οι μέτοχοι αυτοί δεν της είναι γνωστοί.

Η αναθέτουσα αρχή δεν υπεισέρχεται στην κρίση της ως άνω αιτιολογίας. Δύναται, ωστόσο, να αποδείξει τη δυνατότητα υποβολής της κατάστασης μετόχων, και μόνο στην περίπτωση αυτή η εταιρεία αποκλείεται από την παρούσα διαδικασία.

Περαιτέρω, πριν την υπογραφή της σύμβασης υποβάλλεται η υπεύθυνη δήλωση της κοινής απόφασης των Υπουργών Ανάπτυξης και Επικρατείας 20977/23-8-2007 (Β' 1673) «Δικαιολογητικά για την τήρηση των μητρώων του ν. 3310/2005 όπως τροποποιήθηκε με το ν. 3414/2005»¹⁶ και

στ) για την παράγραφο 2.2.3.9. υπεύθυνη δήλωση του προσφέροντος οικονομικού φορέα ότι δεν έχει εκδοθεί σε βάρος του απόφαση αποκλεισμού, σύμφωνα με το άρθρο 74 του ν. 4412/2016.

Β. 2. Για την απόδειξη της απαίτησης του άρθρου 2.2.4. (απόδειξη καταλληλότητας για την άσκηση επαγγελματικής δραστηριότητας) προσκομίζουν πιστοποιητικό/βεβαίωση του οικείου επαγγελματικού ή εμπορικού μητρώου του κράτους εγκατάστασης. Οι οικονομικοί φορείς που είναι εγκατεστημένοι σε κράτος μέλος της Ευρωπαϊκής Ένωσης προσκομίζουν πιστοποιητικό/βεβαίωση του αντίστοιχου επαγγελματικού ή εμπορικού μητρώου του Παραρτήματος XI του Προσαρτήματος Α' του ν. 4412/2016, με το οποίο πιστοποιείται αφενός η εγγραφή τους σε αυτό και αφετέρου το ειδικό επάγγελμά τους. Στην περίπτωση που χώρα δεν τηρεί τέτοιο μητρώο, το έγγραφο ή το πιστοποιητικό μπορεί να αντικαθίσταται από ένορκη βεβαίωση ή, στα κράτη - μέλη ή στις χώρες όπου δεν προβλέπεται ένορκη βεβαίωση, από υπεύθυνη δήλωση του ενδιαφερομένου ενώπιον αρμόδιας δικαστικής ή διοικητικής αρχής, συμβολαιογράφου ή αρμόδιου επαγγελματικού ή εμπορικού οργανισμού της χώρας καταγωγής ή της χώρας όπου είναι εγκατεστημένος ο οικονομικός φορέας ότι δεν τηρείται τέτοιο μητρώο και ότι ασκεί τη δραστηριότητα που απαιτείται για την εκτέλεση του αντικείμενου της υπό ανάθεση σύμβασης.

Οι εγκατεστημένοι στην Ελλάδα οικονομικοί φορείς προσκομίζουν βεβαίωση εγγραφής στο Βιοτεχνικό ή Εμπορικό ή Βιομηχανικό Επιμελητήριο ή στο Μητρώο Κατασκευαστών Αμυντικού Υλικού

¹⁵ Πρβ. παράγραφο 12 άρθρου 80 του ν.4412/2016, όπως αυτή προστέθηκε με το άρθρο 43 παρ. 7, περ. α, υποπερίπτωση αδ' του ν. 4605/2019.

¹⁶ Η ΚΥΑ εκδόθηκε κατ' εξουσιοδότηση του άρθρου 5 παρ. 5 ν. 3310/2005.

Για την απόδειξη άσκησης γεωργικού ή κτηνοτροφικού επαγγέλματος, οι αναθέτουσες αρχές απαιτούν σχετική βεβαίωση άσκησης επαγγέλματος, από αρμόδια διοικητική αρχή ή αρχή Οργανισμού Τοπικής Αυτοδιοίκησης.

Επισημαίνεται ότι, τα δικαιολογητικά που αφορούν στην απόδειξη της απαίτησης του άρθρου 2.2.4 (απόδειξη καταλληλότητας για την άσκηση επαγγελματικής δραστηριότητας) γίνονται αποδεκτά, εφόσον έχουν εκδοθεί έως τριάντα (30) εργάσιμες ημέρες πριν από την υποβολή τους, εκτός αν, σύμφωνα με τις ειδικότερες διατάξεις αυτών, φέρουν συγκεκριμένο χρόνο ισχύος.

B.3. Για την απόδειξη της οικονομικής και χρηματοοικονομικής επάρκειας της παραγράφου 2.2.5 οι οικονομικοί φορείς δεν προσκομίζουν αποδεικτικά μέσα.

B.4 Για την απόδειξη της τεχνικής ικανότητας της παραγράφου 2.2.6 οι οικονομικοί φορείς προσκομίζουν τα δικαιολογητικά (πιστοποιητικά, βεβαιώσεις, δηλώσεις, κλπ) που απαιτούνται από τις τεχνικές προδιαγραφές του Παραρτήματος Ι.

B.5. Για την απόδειξη της συμμόρφωσής τους με πρότυπα διασφάλισης ποιότητας και πρότυπα περιβαλλοντικής διαχείρισης της παραγράφου 2.2.7 οι οικονομικοί φορείς προσκομίζουν:

- Πιστοποιητικά συστήματος διαχείρισης της ποιότητας για τις απαιτήσεις των προϊόντων 93/42/EEC
- Εργοστασιακά πιστοποιητικά του κατασκευαστή του αναλυτή των αντιδραστηρίων και των υλικών ISO 13485 για παραγωγή και διάθεση ιατροτεχνολογικών προϊόντων
- ISO 9001:2008 και ISO 13485/03 (διακίνηση και τεχνική υποστήριξη ιατροτεχνολογικών προϊόντων) προμηθεύτριας εταιρείας
- Πιστοποιητικό εκπλήρωσης των απαιτήσεων της Υ.Α. ΔΥ8δ/Γ.Π.οικ./1348/04
- Πιστοποιητικό ένταξης σε πρόγραμμα εναλλακτικής διαχείρισης Α.Η.Η.Ε βάσης του Π.Δ. 117/2004.

B.6. Για την απόδειξη της νόμιμης εκπροσώπησης, στις περιπτώσεις που ο οικονομικός φορέας είναι νομικό πρόσωπο και υποχρεούται, κατά την κείμενη νομοθεσία, να δηλώνει την εκπροσώπηση και τις μεταβολές της σε αρμόδια αρχή (πχ ΓΕΜΗ), προσκομίζει σχετικό πιστοποιητικό ισχύουσας εκπροσώπησης, το οποίο πρέπει να έχει εκδοθεί έως τριάντα (30) εργάσιμες ημέρες πριν από την υποβολή του. Στις λοιπές περιπτώσεις τα κατά περίπτωση νομιμοποιητικά έγγραφα σύστασης και νόμιμης εκπροσώπησης (όπως καταστατικά, πιστοποιητικά μεταβολών, αντίστοιχα ΦΕΚ, συγκρότηση Δ.Σ. σε σώμα, σε περίπτωση Α.Ε., κλπ., ανάλογα με τη νομική μορφή του οικονομικού φορέα), συνοδευόμενα από υπεύθυνη δήλωση του νόμιμου εκπροσώπου ότι εξακολουθούν να ισχύουν κατά την υποβολή τους.

Για την απόδειξη της νόμιμης σύστασης και των μεταβολών του νομικού προσώπου, εφόσον αυτή προκύπτει από πιστοποιητικό αρμόδιας αρχής (πχ γενικό πιστοποιητικό του ΓΕΜΗ), αρκεί η υποβολή αυτού, εφόσον έχει εκδοθεί έως τρεις (3) μήνες πριν από την υποβολή του. Στις λοιπές περιπτώσεις τα κατά περίπτωση νομιμοποιητικά έγγραφα νόμιμης σύστασης και μεταβολών (όπως καταστατικά, πιστοποιητικά μεταβολών, αντίστοιχα ΦΕΚ, κλπ., ανάλογα με τη νομική μορφή του οικονομικού φορέα), συνοδευόμενα από υπεύθυνη δήλωση του νόμιμου εκπροσώπου ότι εξακολουθούν να ισχύουν κατά την υποβολή τους.

Οι αλλοδαποί οικονομικοί φορείς προσκομίζουν τα προβλεπόμενα, κατά τη νομοθεσία της χώρας εγκατάστασης, αποδεικτικά έγγραφα, και εφόσον δεν προβλέπονται, υπεύθυνη δήλωση του νόμιμου εκπροσώπου, από την οποία αποδεικνύονται τα ανωτέρω ως προς τη νόμιμη σύσταση, μεταβολές και εκπροσώπηση του οικονομικού φορέα.

Οι ως άνω υπεύθυνες δηλώσεις γίνονται αποδεκτές, εφόσον έχουν συνταχθεί μετά την κοινοποίηση της πρόσκλησης για την υποβολή των δικαιολογητικών.

Από τα ανωτέρω έγγραφα πρέπει να προκύπτουν η νόμιμη σύσταση του οικονομικού φορέα, όλες οι σχετικές τροποποιήσεις των καταστατικών, το/τα πρόσωπο/α που δεσμεύει/ουν νόμιμα την εταιρία κατά την ημερομηνία διενέργειας του διαγωνισμού (νόμιμος εκπρόσωπος, δικαίωμα υπογραφής κλπ.), τυχόν

τρίτοι, στους οποίους έχει χορηγηθεί εξουσία εκπροσώπησης, καθώς και η θητεία του/των ή/και των μελών του οργάνου διοίκησης/ νόμιμου εκπροσώπου.

B.7. Οι οικονομικοί φορείς που είναι εγγεγραμμένοι σε επίσημους καταλόγους που προβλέπονται από τις εκάστοτε ισχύουσες εθνικές διατάξεις ή διαθέτουν πιστοποίηση από οργανισμούς πιστοποίησης που συμμορφώνονται με τα ευρωπαϊκά πρότυπα πιστοποίησης, κατά την έννοια του Παραρτήματος VII του Προσαρτήματος Α' του ν. 4412/2016, μπορούν να προσκομίζουν στις αναθέτουσες αρχές πιστοποιητικό εγγραφής εκδιδόμενο από την αρμόδια αρχή ή το πιστοποιητικό που εκδίδεται από τον αρμόδιο οργανισμό πιστοποίησης.

Στα πιστοποιητικά αυτά αναφέρονται τα δικαιολογητικά βάσει των οποίων έγινε η εγγραφή των εν λόγω οικονομικών φορέων στον επίσημο κατάλογο ή η πιστοποίηση και η κατάταξη στον εν λόγω κατάλογο.

Η πιστοποιούμενη εγγραφή στους επίσημους καταλόγους από τους αρμόδιους οργανισμούς ή το πιστοποιητικό, που εκδίδεται από τον οργανισμό πιστοποίησης, συνιστά τεκμήριο καταλληλότητας όσον αφορά τις απαιτήσεις ποιοτικής επιλογής, τις οποίες καλύπτει ο επίσημος κατάλογος ή το πιστοποιητικό.

Οι οικονομικοί φορείς που είναι εγγεγραμμένοι σε επίσημους καταλόγους απαλλάσσονται από την υποχρέωση υποβολής των δικαιολογητικών που αναφέρονται στο πιστοποιητικό εγγραφής τους.

B.8. Οι ενώσεις οικονομικών φορέων που υποβάλλουν κοινή προσφορά, υποβάλλουν τα παραπάνω, κατά περίπτωση δικαιολογητικά, για κάθε οικονομικό φορέα που συμμετέχει στην ένωση, σύμφωνα με τα ειδικότερα προβλεπόμενα στο άρθρο 19 παρ. 2 του ν. 4412/2016.

B.9. Στην περίπτωση που οικονομικός φορέας επιθυμεί να στηριχθεί στις ικανότητες άλλων φορέων, σύμφωνα με την παράγραφο 2.2.8 για την απόδειξη ότι θα έχει στη διάθεσή του τους αναγκαίους πόρους, προσκομίζει, ιδίως, σχετική έγγραφη δέσμευση των φορέων αυτών για τον σκοπό αυτό.¹⁷

B. 10. Εφόσον εξακολουθεί να υφίσταται άμεσος κίνδυνος διασποράς του κορωνοϊού COVID-19, η έλλειψη του οποίου βεβαιώνεται με απόφαση του Υπουργού Υγείας, και πάντως για χρονικό διάστημα που δεν μπορεί να υπερβαίνει τους έξι (6) μήνες από την έναρξη ισχύος της ΠΝΠ 13/13-4-2020 (ΦΕΚ 84 Α/13-4-2020), η αναθέτουσα αρχή μπορεί, σε περίπτωση κωλύματος υποβολής της αίτησης έκδοσης των απαιτούμενων δικαιολογητικών ή αδυναμίας έκδοσης αυτών, λόγω αναστολής λειτουργίας των αντίστοιχων αρμόδιων υπηρεσιών ή μερικής αναστολής λειτουργίας αυτών, στο πλαίσιο των μέτρων αντιμετώπισης της διασποράς του κορωνοϊού COVID-19 ή για άλλο σοβαρό λόγο, να προσκαλούν άμεσα τον επιλεγέντα ανάδοχο να υποβάλει σε αντικατάσταση των απαιτούμενων, ανά περίπτωση, δικαιολογητικών του άρθρου 80 του ν. 4412/2016 μόνο υπεύθυνη δήλωση του άρθρου 8 του ν. 1599/1986 (Α' 75) ή ηλεκτρονική υπεύθυνη δήλωση μέσω της Ενιαίας Ψηφιακής Πύλης της Δημόσιας Διοίκησης του άρθρου 52 του ν. 4635/2019 (Α' 167), που προβλέπεται στο εικοστό έβδομο άρθρο της από 20.3.2020 Πράξης Νομοθετικού Περιεχομένου (Α' 68), όπως αυτή κυρώθηκε με το άρθρο 1 του ν. 4683/2020 (Α' 83), προκειμένου να εκδοθεί η απόφαση κατακύρωσης ή ανάθεσης και να συναφθεί η σύμβαση. Στην υποβαλλόμενη υπεύθυνη δήλωση δηλώνονται από τον επιλεγέντα ανάδοχο ότι: α) δεν συντρέχει κανένα νόμιμο κώλυμα συμμετοχής του στη διαδικασία, β) εξακολουθεί να πληροί όλα τα κριτήρια ποιοτικής επιλογής που προβλέπονται στην οικεία διακήρυξη και γ) υποχρεούται να προσκομίσει τα νομίμως προβλεπόμενα δικαιολογητικά κατακύρωσης ή ανάθεσης εντός προθεσμίας τριάντα (30) ημερών από την υπογραφή της σύμβασης. Κατά τα λοιπά ισχύει το άρθρο τεσσαρακοστό πρώτο της από 13/4/2020 Π.Ν.Π.

2.3 Κριτήρια Ανάθεσης

2.3.1 Κριτήριο ανάθεσης

Κριτήριο ανάθεσης της Σύμβασης είναι η πλέον συμφέρουσα από οικονομική άποψη προσφορά βάσει βέλτιστης σχέσης ποιότητας – τιμής, η οποία εκτιμάται βάσει των κάτωθι κριτηρίων:

¹⁷ Πρβλ. άρθρο 78 παρ. 1/ 80 παρ. 1 ν. 4412/2016. Η ως άνω δέσμευση θα μπορούσε να προκύπτει από ιδιωτικό συμφωνητικό μεταξύ προσφέροντος και τρίτου, στις ικανότητες του οποίου στηρίζεται, ή από οποιοδήποτε άλλο κατάλληλο μέσο

ΚΡΙΤΗΡΙΟ	ΠΕΡΙΓΡΑΦΗ	ΣΥΝΤΕΛΕΣΤΗΣ ΒΑΡΥΤΗΤΑΣ
ΟΜΑΔΑ Α		
1.	ΑΝΑΛΥΤΕΣ	
K1.1	Ποιότητα τεχνολογίας, απόδοση, ταχύτητα, αξιοπιστία λειτουργίας.	30%
K1.2	Απλότητα στον χειρισμό και την λειτουργία του οργάνου, ύπαρξη συστήματος επικοινωνίας χειριστή - οργάνου, ύπαρξη συστήματος ασφαλείας προσωπικού και περιβάλλοντος.	15%
2.	ΑΝΤΙΔΡΑΣΤΗΡΙΑ	
K2.1	Ποιότητα και πλήρης συμβατότητα με τα αντίστοιχα όργανα (αναλυτές), αξιοπιστία, ακρίβεια επαναληψιμότητα των αποτελεσμάτων, ευχέρεια ανασύστασης και χρήσης	15%
K2.2	Διάρκεια χρήσεως – συνθήκες συντήρησης	5%
K2.3	Συσκευασία (καταλληλότητα – σημάνσεις)	5%
ΑΘΡΟΙΣΜΑ ΣΥΝΤΕΛΕΣΤΩΝ ΒΑΡΥΤΗΤΑΣ ΟΜΑΔΑΣ Α		
		70%
ΟΜΑΔΑ Β		
K3	Εκπαίδευση προσωπικού – Χειριστών για τους αναλυτές.	5%
K4	Εγγυήσεις για την τεχνική υποστήριξη σε ανταλλακτικά και εργασία για τους αναλυτές.	10%
K5	Αξιοπιστία αντιπροσώπου Ελλάδος, προηγούμενη εμπειρία στην διάθεση παρομοίων αντιδραστηρίων και αναλυτών σε άλλα νοσοκομεία.	15%
ΑΘΡΟΙΣΜΑ ΣΥΝΤΕΛΕΣΤΩΝ ΒΑΡΥΤΗΤΑΣ ΟΜΑΔΑΣ Β		
		30%
ΑΘΡΟΙΣΜΑ ΣΥΝΟΛΟΥ ΣΥΝΤΕΛΕΣΤΩΝ ΒΑΡΥΤΗΤΑΣ		
		100%

2.3.2 Βαθμολόγηση και κατάταξη προσφορών

Η βαθμολόγηση κάθε κριτηρίου αξιολόγησης κυμαίνεται από 100 βαθμούς στην περίπτωση που ικανοποιούνται ακριβώς όλοι οι όροι των τεχνικών προδιαγραφών, αυξάνεται δε μέχρι τους 120 βαθμούς όταν υπερκαλύπτονται οι απαιτήσεις του συγκεκριμένου κριτηρίου.

Κάθε κριτήριο αξιολόγησης βαθμολογείται αυτόνομα με βάση τα στοιχεία της προσφοράς.

Η σταθμισμένη βαθμολογία του κάθε κριτηρίου θα προκύπτει από το γινόμενο του επιμέρους συντελεστή βαρύτητας επί τη βαθμολογία του, η δε συνολική βαθμολογία της προσφοράς θα προκύπτει από το άθροισμα των σταθμισμένων βαθμολογιών όλων των κριτηρίων.

Η συνολική βαθμολογία της τεχνικής προσφοράς υπολογίζεται με βάση τον παρακάτω τύπο :

$$U = \sigma_1 \chi_{K1} + \sigma_2 \chi_{K2} + \dots + \sigma_n \chi_{Kn}$$

Κριτήρια με βαθμολογία μικρότερη από 100 βαθμούς (ήτοι που δεν καλύπτουν/παρουσιάζουν αποκλίσεις από τις τεχνικές προδιαγραφές της παρούσας) επιφέρουν την απόρριψη της προσφοράς.

Πλέον συμφέρουσα από οικονομική άποψη προσφορά είναι εκείνη που παρουσιάζει τον μικρότερο λόγο της προσφερθείσας τιμής προς τη συνολική βαθμολογία της τεχνικής προσφοράς (ήτοι αυτή στην οποία το Λ είναι ο μικρότερος αριθμός), σύμφωνα με τον τύπο που ακολουθεί.

$$\Lambda = \frac{\text{Προσφερθείσα τιμή}}{\text{Συνολική βαθμολογία τεχνικής προσφοράς}}$$

2.4 Κατάρτιση - Περιεχόμενο Προσφορών

2.4.1 Γενικοί όροι υποβολής προσφορών

Οι προσφορές υποβάλλονται με βάση τις απαιτήσεις που ορίζονται στο Παράρτημα Ι της Διακήρυξης, για το σύνολο της προκηρυχθείσας ποσότητας της προμήθειας ανά είδος /τμήμα.

Δεν επιτρέπονται εναλλακτικές προσφορές.

Η ένωση οικονομικών φορέων υποβάλλει κοινή προσφορά, η οποία υπογράφεται υποχρεωτικά ηλεκτρονικά είτε από όλους τους οικονομικούς φορείς που αποτελούν την ένωση, είτε από εκπρόσωπό τους νομίμως εξουσιοδοτημένο. Στην προσφορά, απαραιτήτως πρέπει να προσδιορίζεται η έκταση και το είδος της συμμετοχής του (συμπεριλαμβανομένης της κατανομής αμοιβής μεταξύ τους) κάθε μέλους της ένωσης, καθώς και ο εκπρόσωπος/συντονιστής αυτής.

2.4.2 Χρόνος και Τρόπος υποβολής προσφορών

2.4.2.1. Οι προσφορές υποβάλλονται από τους ενδιαφερόμενους ηλεκτρονικά, μέσω της διαδικτυακής πύλης www.promitheus.gov.gr του ΕΣΗΔΗΣ, μέχρι την καταληκτική ημερομηνία και ώρα που ορίζει η παρούσα διακήρυξη, στην Ελληνική Γλώσσα, σε ηλεκτρονικό φάκελο, σύμφωνα με τα αναφερόμενα στον ν.4412/2016, ιδίως άρθρα 36 και 37 και την Υπουργική Απόφαση αριθμ. 56902/215 «Τεχνικές λεπτομέρειες και διαδικασίες λειτουργίας του Εθνικού Συστήματος Ηλεκτρονικών Δημοσίων Συμβάσεων (Ε.Σ.Η.ΔΗ.Σ.)».

Για τη συμμετοχή στο διαγωνισμό οι ενδιαφερόμενοι οικονομικοί φορείς απαιτείται να διαθέτουν εγκεκριμένη προηγμένη ηλεκτρονική υπογραφή ή προηγμένη ηλεκτρονική υπογραφή που υποστηρίζεται από εγκεκριμένο πιστοποιητικό το οποίο χορηγήθηκε από έναν εγκεκριμένο πάροχο υπηρεσιών πιστοποίησης, ο οποίος περιλαμβάνεται στον κατάλογο εμπιστευσης που προβλέπεται στην απόφαση 2009/767/ΕΚ και σύμφωνα με τα οριζόμενα στο Κανονισμό (ΕΕ) 910/2014 και τις διατάξεις της Υ.Α. 56902/215 «Τεχνικές λεπτομέρειες και διαδικασίες λειτουργίας του Εθνικού Συστήματος Ηλεκτρονικών Δημοσίων Συμβάσεων (Ε.Σ.Η.ΔΗ.Σ.)» (ΦΕΚ Β 1924/02.06.2017) και να εγγραφούν στο ηλεκτρονικό σύστημα (ΕΣΗΔΗΣ- Διαδικτυακή πύλη www.promitheus.gov.gr) ακολουθώντας την διαδικασία εγγραφής του άρθρου 5 της ίδιας Υ.Α.

Επισημαίνεται ότι, οι αλλοδαποί οικονομικοί φορείς δεν έχουν την υποχρέωση να υπογράφουν τα δικαιολογητικά που υποβάλλουν με την προσφορά τους, με χρήση προηγμένης ηλεκτρονικής υπογραφής, αλλά μπορεί να τα αυθεντικοποιούν με οποιονδήποτε άλλο πρόσφορο τρόπο, εφόσον στη χώρα προέλευσής τους δεν είναι υποχρεωτική η χρήση προηγμένης ψηφιακής υπογραφής σε διαδικασίες σύναψης δημοσίων συμβάσεων. Στις περιπτώσεις αυτές η αίτηση συμμετοχής συνοδεύεται με υπεύθυνη δήλωση στην οποία δηλώνεται ότι στην χώρα προέλευσης δεν προβλέπεται η χρήση προηγμένης ψηφιακής υπογραφής ή ότι στην χώρα προέλευσης δεν είναι υποχρεωτική η χρήση προηγμένης ψηφιακής υπογραφής για την συμμετοχή σε διαδικασίες σύναψης δημοσίων συμβάσεων. Η υπεύθυνη δήλωση του προηγούμενου εδαφίου φέρει υπογραφή έως και δέκα (10) ημέρες πριν την καταληκτική ημερομηνία υποβολής των προσφορών.

2.4.2.2. Ο χρόνος υποβολής της προσφοράς και οποιαδήποτε ηλεκτρονική επικοινωνία μέσω του συστήματος βεβαιώνεται αυτόματα από το σύστημα με υπηρεσίες χρονοσήμανσης, σύμφωνα με τα οριζόμενα στο άρθρο 37 του ν. 4412/2016 και το άρθρο 9 της ως άνω Υπουργικής Απόφασης.

Μετά την παρέλευση της καταληκτικής ημερομηνίας και ώρας, δεν υπάρχει η δυνατότητα υποβολής προσφοράς στο Σύστημα. Σε περιπτώσεις τεχνικής αδυναμίας λειτουργίας του ΕΣΗΔΗΣ, η αναθέτουσα αρχή θα ρυθμίσει τα της συνέχειας του διαγωνισμού με σχετική ανακοίνωσή της.

2.4.2.3. Οι οικονομικοί φορείς υποβάλλουν με την προσφορά τους τα ακόλουθα:

(α) έναν (υπο)φάκελο με την ένδειξη «Δικαιολογητικά Συμμετοχής –Τεχνική Προσφορά» στον οποίο περιλαμβάνονται τα κατά περίπτωση απαιτούμενα δικαιολογητικά και η τεχνική προσφορά σύμφωνα με τις διατάξεις της κείμενης νομοθεσίας και την παρούσα.

(β) έναν (υπο)φάκελο με την ένδειξη «Οικονομική Προσφορά» στον οποίο περιλαμβάνεται η οικονομική προσφορά του οικονομικού φορέα και τα κατά περίπτωση απαιτούμενα δικαιολογητικά.

Από τον προσφέροντα σημαίνονται με χρήση του σχετικού πεδίου του συστήματος τα στοιχεία εκείνα της προσφοράς του που έχουν εμπιστευτικό χαρακτήρα, σύμφωνα με τα οριζόμενα στο άρθρο 21 του ν. 4412/16 . Εφόσον ένας οικονομικός φορέας χαρακτηρίζει πληροφορίες ως εμπιστευτικές, λόγω ύπαρξης τεχνικού ή εμπορικού απορρήτου, στη σχετική δήλωσή του, αναφέρει ρητά όλες τις σχετικές διατάξεις νόμου ή διοικητικές πράξεις που επιβάλλουν την εμπιστευτικότητα της συγκεκριμένης πληροφορίας.

Δεν χαρακτηρίζονται ως εμπιστευτικές πληροφορίες σχετικά με τις τιμές μονάδος, τις προσφερόμενες ποσότητες, την οικονομική προσφορά και τα στοιχεία της τεχνικής προσφοράς που χρησιμοποιούνται για την αξιολόγησή της.

2.4.2.4. Οι οικονομικοί φορείς συντάσσουν την τεχνική και οικονομική τους προσφορά συμπληρώνοντας τις αντίστοιχες ειδικές ηλεκτρονικές φόρμες του συστήματος. Στην συνέχεια το σύστημα παράγει τα σχετικά ηλεκτρονικά αρχεία τα οποία υπογράφονται ηλεκτρονικά και υποβάλλονται από τον προσφέροντα. Τα στοιχεία που περιλαμβάνονται στην ειδική ηλεκτρονική φόρμα του συστήματος και του παραγόμενου ηλεκτρονικού αρχείου pdf (το οποίο θα υπογραφεί ηλεκτρονικά) πρέπει να ταυτίζονται. Σε αντίθετη περίπτωση το σύστημα παράγει σχετικό μήνυμα και ο προσφέρων καλείται να παράγει εκ νέου το ηλεκτρονικό αρχείο pdf. Επειδή οι τεχνικές προδιαγραφές και οι οικονομικοί όροι δεν έχουν αποτυπωθεί στο σύνολό τους στις ειδικές ηλεκτρονικές φόρμες του συστήματος, οι οικονομικοί φορείς πρέπει να επισυνάπτουν ηλεκτρονικά υπογεγραμμένα τα ηλεκτρονικά αρχεία της τεχνικής και οικονομικής προσφοράς βάσει των υποδειγμάτων των Παραρτημάτων III (πίνακας συμμόρφωσης) και IV (υποδείγματα οικονομικής προσφοράς) της παρούσας διακήρυξης.

2.4.2.5. Ο χρήστης - οικονομικός φορέας υποβάλλει τους ανωτέρω (υπο)φακέλους μέσω του Συστήματος, όπως περιγράφεται παρακάτω:

Τα στοιχεία και δικαιολογητικά για τη συμμετοχή του οικονομικού φορέα στη διαδικασία υποβάλλονται από αυτόν ηλεκτρονικά σε μορφή αρχείων τύπου .pdf και εφόσον έχουν συνταχθεί/παραχθεί από τον ίδιο, φέρουν εγκεκριμένη προηγμένη ηλεκτρονική υπογραφή ή προηγμένη ηλεκτρονική υπογραφή με χρήση εγκεκριμένων πιστοποιητικών, χωρίς να απαιτείται θεώρηση γνησίου της υπογραφής, με την επιφύλαξη των αναφερθέντων στην τελευταία υποπαράγραφο της παραγράφου 2.4.2.1 του παρόντος για τους αλλοδαπούς οικονομικούς φορείς.

Από το Σύστημα εκδίδεται ηλεκτρονική απόδειξη υποβολής προσφοράς, η οποία αποστέλλεται στον οικονομικό φορέα με μήνυμα ηλεκτρονικού ταχυδρομείου.

Στις περιπτώσεις που με την προσφορά υποβάλλονται ιδιωτικά έγγραφα, αυτά γίνονται αποδεκτά είτε κατά τα προβλεπόμενα στις διατάξεις του Ν. 4250/2014 (Α' 94), είτε και σε απλή φωτοτυπία, εφόσον συνυποβάλλεται υπεύθυνη δήλωση, στην οποία βεβαιώνεται η ακρίβειά τους και η οποία φέρει υπογραφή μετά την έναρξη της διαδικασίας σύναψης της παρούσας σύμβασης.

Εντός τριών (3) εργασίμων ημερών από την ηλεκτρονική υποβολή των ως άνω στοιχείων και δικαιολογητικών προσκομίζονται υποχρεωτικά από τον οικονομικό φορέα στην αναθέτουσα αρχή, σε έντυπη μορφή και σε σφραγισμένο φάκελο, τα στοιχεία της ηλεκτρονικής προσφοράς τα οποία απαιτείται να προσκομισθούν σε πρωτότυπη μορφή σύμφωνα με τις διατάξεις του άρθρου 11 παρ. 2 του ν. 2690/1999 "Κώδικας Διοικητικής Διαδικασίας", όπως τροποποιήθηκε με τις διατάξεις του άρθρου 1 παρ. 2 του ν. 4250/2014. Τέτοια στοιχεία και δικαιολογητικά είναι, ενδεικτικά, η εγγυητική επιστολή

συμμετοχής, τα πρωτότυπα έγγραφα τα οποία έχουν εκδοθεί από ιδιωτικούς φορείς και δεν φέρουν επικύρωση από δικηγόρο, καθώς και τα έγγραφα που φέρουν τη Σφραγίδα της Χάγης (Apostille). Δεν προσκομίζονται σε έντυπη μορφή στοιχεία και δικαιολογητικά τα οποία φέρουν ηλεκτρονική υπογραφή, τα ΦΕΚ, τα τεχνικά φυλλάδια και όσα προβλέπεται από το ν. 4250/2014 ότι οι φορείς υποχρεούνται να αποδέχονται σε αντίγραφα των πρωτοτύπων.

Η αναθέτουσα αρχή μπορεί να ζητεί από προσφέροντες και υποψήφιους σε οποιοδήποτε χρονικό σημείο κατά την διάρκεια της διαδικασίας, να υποβάλλουν σε έντυπη μορφή και σε εύλογη προθεσμία όλα ή ορισμένα δικαιολογητικά και στοιχεία που έχουν υποβάλει ηλεκτρονικά, όταν αυτό απαιτείται για την ορθή διεξαγωγή της διαδικασίας.

2.4.3 Περιεχόμενα Φακέλου «Δικαιολογητικά Συμμετοχής- Τεχνική Προσφορά»

2.4.3.1 Δικαιολογητικά Συμμετοχής

Τα στοιχεία και δικαιολογητικά για την συμμετοχή των προσφερόντων στη διαγωνιστική διαδικασία περιλαμβάνουν¹⁸: α) το Ευρωπαϊκό Ενιαίο Έγγραφο Σύμβασης (Ε.Ε.Ε.Σ.), όπως προβλέπεται στην παρ. 1 και 3 του άρθρου 79 του ν. 4412/2016 και β) την εγγύηση συμμετοχής, όπως προβλέπεται στο άρθρο 72 του Ν.4412/2016 και τα άρθρα 2.1.5 και 2.2.2 αντίστοιχα της παρούσας διακήρυξης.

Οι προσφέροντες συμπληρώνουν το σχετικό πρότυπο ΕΕΕΣ το οποίο έχει αναρτηθεί, σε μορφή αρχείων τύπου XML και PDF, στη διαδικτυακή πύλη www.promitheus.gov.gr του ΕΣΗΔΗΣ και αποτελεί αναπόσπαστο τμήμα της διακήρυξης (Παράρτημα II).

Το εν λόγω πρότυπο υποβάλλεται σε μορφή pdf συμπληρωμένο και ψηφιακά υπογεγραμμένο σύμφωνα με τα οριζόμενα στην παρούσα διακήρυξη (αρ. 2.2.9.1) και σύμφωνα με τις αναλυτικές οδηγίες του Παραρτήματος II της παρούσας διακήρυξης.

Η εγγυητική επιστολή συμμετοχής προσκομίζεται σε έντυπη μορφή (πρωτότυπο) εντός τριών (3) εργάσιμων ημερών από την ηλεκτρονική υποβολή. Επισημαίνεται ότι η εν λόγω υποχρέωση δεν ισχύει για τις εγγυήσεις ηλεκτρονικής έκδοσης (π.χ. εγγυήσεις του Τ.Μ.Ε.Δ.Ε.

Οι ενώσεις οικονομικών φορέων που υποβάλλουν κοινή προσφορά, υποβάλλουν το ΕΕΕΣ για κάθε οικονομικό φορέα που συμμετέχει στην ένωση.

2.4.3.2 Τεχνική προσφορά

Η τεχνική προσφορά θα πρέπει να καλύπτει όλες τις απαιτήσεις και τις προδιαγραφές που έχουν τεθεί από την αναθέτουσα αρχή με το κεφάλαιο “Απαιτήσεις-Τεχνικές Προδιαγραφές” του Παραρτήματος I της Διακήρυξης, περιγράφοντας ακριβώς πώς οι συγκεκριμένες απαιτήσεις και προδιαγραφές πληρούνται. Περιλαμβάνει ιδίως τα έγγραφα και δικαιολογητικά, βάσει των οποίων θα αξιολογηθεί η καταλληλότητα των προσφερόμενων ειδών, με βάση το κριτήριο ανάθεσης, σύμφωνα με τα αναλυτικώς αναφερόμενα στο ως άνω Παράρτημα.

Ο φάκελος «Τεχνική προσφορά» περιέχει:

I. Αναλυτικό φύλλο συμμόρφωσης, σύμφωνα με το υπόδειγμα του Παραρτήματος II σε μορφή pdf ψηφιακά υπογεγραμμένο. Σε περίπτωση που υποβάλλεται προσφορά για περισσότερα του ενός τμήματα, για κάθε ένα από αυτά υποβάλλεται ξεχωριστό φύλλο συμμόρφωσης.

II. Πιστοποιητικά εξασφάλισης ποιότητας, τα οποία θα βεβαιώνουν την τήρηση εκ μέρους του ανάδοχου ορισμένων προτύπων εξασφάλισης της ποιότητας. Σε περίπτωση που αυτά εκδίδονται από ανεξάρτητους οργανισμούς πρέπει να παραπέμπουν σε συστήματα εξασφάλισης της ποιότητας βασιζόμενα στη σχετική σειρά Ευρωπαϊκών Προτύπων για πιστοποίηση.

Αναγνωρίζονται τα ισοδύναμα πιστοποιητικά από οργανισμούς εδρεύοντες σε άλλα κράτη μέλη.

Στην περίπτωση που τα υλικά δεν είναι πιστοποιημένα σύμφωνα με τα εναρμονισμένα ευρωπαϊκά πρότυπα, πρέπει να συνοδεύονται από πιστοποιητικά συμμόρφωσης που έχουν εκδοθεί από φορέα

¹⁸ Βλ. άρθρο 93 περ. α του ν. 4412/2016

πιστοποίησης προϊόντων διαπιστευμένο, προς τούτο από το Εθνικό Σύστημα Διαπίστευσης Α.Ε. (ΕΣΥΔ) ή από φορέα διαπίστευσης μέλος της Ευρωπαϊκής Συνεργασίας για τη διαπίστευση (European Cooperation for Accreditation – EA) και μάλιστα μέλος της αντίστοιχης Συμφωνίας Αμοιβαίας Αναγνώρισης (M.L.A.) αυτής.

Υποχρεωτικά οι οικονομικοί φορείς πρέπει να προσκομίσουν τα πιστοποιητικά της παρ. 2.2.7 της παρούσας, ήτοι: πιστοποιητικά συστήματος διαχείρισης της ποιότητας για τις απαιτήσεις των προϊόντων 93/42/EEC, εργοστασιακά πιστοποιητικά του κατασκευαστή του αναλυτή των αντιδραστηρίων και των υλικών ISO 13485 για παραγωγή και διάθεση ιατροτεχνολογικών προϊόντων καθώς και η προμηθεύτρια εταιρεία να διαθέτει ISO 9001:2008 και ISO 13485/03 (διακίνηση και τεχνική υποστήριξη ιατροτεχνολογικών προϊόντων), να εκπληρώνει την Υ.Α. ΔΥ8δ/Γ.Π.οικ./1348/04 και να είναι ενταγμένη σε πρόγραμμα εναλλακτικής διαχείρισης Α.Η.Η.Ε βάση του Π.Δ. 117/2004.

III. Τα δικαιολογητικά / δηλώσεις που απαιτούνται από τις τεχνικές προδιαγραφές του Παραρτήματος II της παρούσας.

IV. Συμπληρωμένους τους πίνακες οικονομικής προσφοράς του Παραρτήματος IV χωρίς τιμές.

V. Λοιπά έγγραφα και δικαιολογητικά που κατά την κρίση του οικονομικού φορέα τεκμηριώνουν την τεχνική επάρκεια.

Οι οικονομικοί φορείς αναφέρουν το τμήμα της σύμβασης που προτίθενται να αναθέσουν υπό μορφή υπεργολαβίας σε τρίτους, καθώς και τους υπεργολάβους που προτείνουν.

2.4.4 Περιεχόμενα Φακέλου «Οικονομική Προσφορά» / Τρόπος σύνταξης και υποβολής οικονομικών προσφορών

Η Οικονομική Προσφορά συντάσσεται με βάση το αναγραφόμενο στην παρούσα κριτήριο ανάθεσης της βέλτιστης σχέσης ποιότητας-τιμής.

A. Τιμές

Το τίμημα της προσφοράς κάθε προσφέροντος θα δοθεί με μια και μοναδική τιμή ανά μονάδα μέτρησης του είδους (εξέταση), σύμφωνα με τις οδηγίες του ΠΑΡΑΡΤΗΜΑΤΟΣ IV της διακήρυξης και των αναφερομένων στην παρούσα παράγραφο. Στην τιμή θα περιλαμβάνονται οι τυχόν υπέρ τρίτων κρατήσεις, ως και κάθε άλλη επιβάρυνση, εκτός από τον αναλογούντα Φ.Π.Α., για παράδοση του υλικού στον τόπο και με τον τρόπο που προβλέπονται στα έγγραφα της σύμβασης. Επισημαίνεται ότι το εκάστοτε ποσοστό Φ.Π.Α. επί τοις εκατό, της ανωτέρω τιμής θα υπολογίζεται αυτόματα από το σύστημα.

Επειδή στο ηλεκτρονικό σύστημα δεν μπορεί να αποτυπωθεί αναλυτικά η οικονομική προσφορά, ο προσφέρων θα επισυνάψει στον (υπο)φάκελλο “οικονομική προσφορά” εκτός από την ηλεκτρονική οικονομική προσφορά του, όπως παράγεται από το σύστημα ηλεκτρονικά υπογεγραμμένη, και τους πίνακες οικονομικής προσφοράς του Παραρτήματος IV της παρούσας διακήρυξης υποχρεωτικά συμπληρωμένους στο σύνολο των πεδίων, σε μορφή pdf ψηφιακά υπογεγραμμένους για κάθε τμήμα για το οποίο υποβάλλει προσφορά.

Στον πίνακα οικονομικής προσφοράς θα φαίνονται ξεχωριστά οι απαιτούμενες ποσότητες των αντιδραστηρίων, υλικών ελέγχου, βαθμονόμησης και λοιπών αναλωσίμων, που απαιτούνται για την πραγματοποίηση των εξετάσεων του Νοσοκομείου που δηλώνονται στην παρούσα διακήρυξη. Οι ποσότητες που θα προκύπτουν θα είναι στρογγυλοποιημένες στην πλησιέστερη μονάδα των συσκευασιών, των απαιτούμενων υλικών προς τα άνω. Για τον υπολογισμό της απαιτούμενης ποσότητας των συσκευασιών θα πρέπει να ληφθούν υπόψη ο αριθμός εξετάσεων που δηλώνονται από το Νοσοκομείο, οι απαιτήσεις του κατασκευαστικού οίκου (εφόσον παρέχεται συνοδός εξοπλισμός) καθώς επίσης και η σταθερότητα (διάρκεια) των αντιδραστηρίων.

Εάν οι ποσότητες των Αντιδραστηρίων, υλικών ελέγχου, βαθμονόμησης και λοιπών αναλωσίμων, που δηλώνει ο προσφέρων ότι θα παρέχει, τελικώς δεν επαρκέσουν για να εκτελεστεί ο αριθμός των εξετάσεων που ζητείται από το Νοσοκομείο στην παρούσα, τα επιπλέον αντιδραστήρια, υλικά ελέγχου, βαθμονόμησης και λοιπά αναλώσιμα που θα απαιτηθούν μέχρι να εκτελεστεί αυτός ο αριθμός θα προσφέρονται δωρεάν από τον προσφέροντα. Ο έλεγχος της κατανάλωσης των αντιδραστηρίων και του

αριθμού των εξετάσεων που έχουν πραγματοποιηθεί (στον οποίο συνυπολογίζονται ο αριθμός των αποτελεσμάτων, των επαναλήψεων, των control και των calibrations, backgrounds και λευκές μετρήσεις) θα γίνεται τουλάχιστον ανά εξάμηνο και στο τέλος της σύμβασης.

Στις ανωτέρω τιμές θα πρέπει να έχουν συνυπολογιστεί υποχρεωτικά:

- Το κόστος για την εγκατάσταση του προσφερόμενου συνοδού εξοπλισμού στο αντίστοιχο εργαστήριο. Επισημαίνεται ότι οποιαδήποτε τροποποίηση ή άλλες εργασίες απαιτηθούν για την τοποθέτηση των αναλυτών στο εργαστήριο (τροχήλατοι, σταθεροί άγκοι ή άλλες εργασίες) θα γίνουν με ευθύνη και δαπάνη του προμηθευτή και με την σύμφωνη γνώμη της τεχνικής υπηρεσίας του Νοσοκομείου.
- Η εγγύηση για τον εξοπλισμό, για όλο το χρονικό διάστημα ισχύος της σύμβασης και των τυχόν παρατάσεων αυτής.
- Το κόστος των προληπτικών συντηρήσεων που θα απαιτηθεί να πραγματοποιηθούν στον συνοδό εξοπλισμό τόσο κατά τη διάρκεια της σύμβασης όσο και των τυχόν παρατάσεων αυτής.
- Η αναβάθμιση του λογισμικού του εξοπλισμού και η σύνδεσή του με το εκάστοτε πληροφοριακό σύστημα του Εργαστηρίου για όλη τη διάρκεια της σύμβασης. Τα μηχανήματα θα συνοδεύονται υποχρεωτικά από σύστημα διαχείρισης αποτελεσμάτων που θα συνδεθεί με το κεντρικό σύστημα διαχείρισης εργαστηριακών δεδομένων του Νοσοκομείου (LIS). Το ανωτέρω σύστημα θα παρέχει την δυνατότητα παραλαβής συγκεντρωτικών αποτελεσμάτων και σε μηνιαία βάση για το πραγματικό έλεγχο του κόστους ανά εξέταση.
- Οι επανορθωτικές επεμβάσεις και τα ανταλλακτικά που τυχόν απαιτηθούν για την αποκατάσταση της λειτουργίας του συνοδού εξοπλισμού τόσο κατά τη διάρκεια της σύμβασης όσο και των τυχόν παρατάσεων αυτής.
- Η εκπαίδευση (τόσο επί της λειτουργίας, όσο και επί των δυνατοτήτων αποτελεσματικότερης και επωφελέστερης εκμετάλλευσης και ανάπτυξης της απόδοσής του μηχανήματος, ποιοτικής και ποσοτικής) στους υπαλλήλους του Νοσοκομείου που θα κάνουν χρήση του προσφερόμενου μηχανήματος (ιατρούς—χειριστές), μετά την εγκατάσταση αυτού.

Όλα τα επιπρόσθετα υλικά όπως υλικά βαθμονόμησης και ελέγχου (controls, calibrators) και λοιπά αναλώσιμα θα είναι δωρεάν. Στην οικονομική προσφορά θα επισυνάπτονται συμπληρωμένοι οι πίνακες του Παραρτήματος IV για την ετήσια συχνότητα χρήσης των υλικών βαθμονόμησης, ελέγχου και λοιπών αναλωσίμων με τιμή 0,001 στην στήλη ΤΙΜΗ ΑΝΑ ΣΥΣΚΕΥΑΣΙΑ. Εφόσον λογιστικά δεν είναι δυνατόν να καταχωρούνται τα παραπάνω με τιμή 0,001 παρά μόνο με τιμή σε επίπεδο εκατοστού, θα περιλαμβάνεται στην οικονομική προσφορά η παρακάτω δήλωση:

«Προκειμένου να εξυπηρετείται το μηχανογραφικό σύστημα της εταιρείας μας, το οποίο είναι δυνατό να δεχθεί δεκαδικά ψηφία σε επίπεδο εκατοστού και προκειμένου να γίνει η τιμολόγηση και η παραλαβή από τις αποθήκες του Νοσοκομείου σας θα καταχωρούνται σε αυτό με την ελάχιστη αξία των 0,01€. Τα ανωτέρω είδη θα συνοδεύονται κατά την αποστολή τους στο Νοσοκομείο με ξεχωριστό δικό τους παραστατικό, το οποίο θα είναι διαφορετικό από αυτό των αντιδραστηρίων και ουδέποτε η αξία των παραστατικών αυτών θα είναι απαιτητή από την εταιρεία μας.»

Για κανένα άλλο λόγο δεν επιβαρύνεται η τιμή από άλλες τυχόν αιτιάσεις του προμηθευτή.

Προς τούτο οι συμμετέχοντες θα πρέπει να καταθέτουν μέσα στον (υπο)φάκελο της οικονομικής τους προσφοράς Υπεύθυνη Δήλωση του Ν.1599/1986, του νόμιμου εκπροσώπου της εταιρείας, ψηφιακά υπογεγραμμένη, στην οποία θα δηλώνεται ότι όλα τα παραπάνω θα παρέχονται στο Νοσοκομείο.

Οι τιμές όλων των εξετάσεων θα πρέπει να είναι οι τελικές στις οποίες θα συμπεριλαμβάνονται εκτός από τα ειδικά αντιδραστήρια της εξέτασης και όλα τα παρελκόμενα αντιδραστήρια –αναλώσιμα (π.χ. ρυθμιστικά διαλύματα, διαλύματα καθαρισμού, αντιδραστήρια βαθμονόμησης και ελέγχου, ισοτυπικά controls, calibrators κ.λπ) σε ποσότητες που θα επαρκούν για τη διεξαγωγή των ζητούμενων εξετάσεων.

Προσοχή: επί ποινή αποκλεισμού, θα χρεώνονται μόνο τα ειδικά αντιδραστήρια της εξέτασης. Όλα τα επιπρόσθετα υλικά όπως υλικά βαθμονόμησης και ελέγχου (controls, calibrators) και λοιπά αναλώσιμα

θα είναι δωρεάν. Προκειμένου να γίνει η τιμολόγηση και η παραλαβή από τις αποθήκες η ενδεικτική τιμή για τα παραπάνω παρελκόμενα θα μπορεί να είναι 0,001 €.

Στην οικονομική προσφορά, θα αναγραφεί υποχρεωτικά η προσφερόμενη τιμή, η τιμή και ο κωδικός του υλικού αν υπάρχει στο τρέχον Παρατηρητήριο τιμών.

Γίνονται δεκτές προσφορές για ένα ή περισσότερα τμήματα του Παραρτήματος Ι στο σύνολο όμως τόσο των προβλεπόμενων εξετάσεων ανά τμήμα όσο και της προκηρυχθείσας ποσότητας αυτών.

Προσωρινός ανάδοχος αναδεικνύεται ο οικονομικός φορέας που έχει προσφέρει την συμφερότερη προσφορά με βάση την βέλτιστη σχέση ποιότητας – τιμής, όπως αυτή προκύπτει από την εφαρμογή του αρ. 2.3 της παρούσας.

Όλες οι τιμές θα δίδονται σε ευρώ. Η αναγραφή της τιμής σε Ευρώ (€) στους πίνακες της οικονομικής προσφοράς του Παραρτήματος IV μπορεί να γίνεται μέχρι τέσσερα (4) δεκαδικά ψηφία εφόσον χρησιμοποιείται σε ενδιάμεσους υπολογισμούς. Το γενικό σύνολο στρογγυλοποιείται σε δυο δεκαδικά ψηφία, προς τα άνω εάν το τρίτο δεκαδικό ψηφίο είναι ίσο ή μεγαλύτερο του πέντε και προς τα κάτω εάν είναι μικρότερο του πέντε. Η τιμή ανά εξέταση που θα καταχωρηθεί στο σύστημα μπορεί να υπερβαίνει τα τέσσερα δεκαδικά ψηφία.

Σημειώνονται τα ακόλουθα :

- Η σύγκριση των προσφορών θα γίνεται στη συνολική τιμή της οικονομικής προσφοράς ανά ομάδα/τμήμα χωρίς Φ.Π.Α.
- Επισημαίνεται ότι η συνολική προσφερόμενη τιμή της οικονομικής προσφοράς δεν θα πρέπει να ξεπερνά την προϋπολογισθείσα δαπάνη ανά ομάδα εξετάσεων.
- Οι προσφερόμενες τιμές είναι σταθερές καθ' όλη τη διάρκεια της σύμβασης και δεν αναπροσαρμόζονται.
- Ως απαράδεκτες θα απορρίπτονται προσφορές στις οποίες: α) δεν δίνεται τιμή σε ΕΥΡΩ ή που καθορίζεται σχέση ΕΥΡΩ προς ξένο νόμισμα, β) δεν προκύπτει με σαφήνεια η προσφερόμενη τιμή, με την επιφύλαξη της παρ. 4 του άρθρου 102 του ν. 4412/2016 και γ) η τιμή υπερβαίνει τον προϋπολογισμό της σύμβασης που καθορίζεται και τεκμηριώνεται από την αναθέτουσα αρχή στο Μέρος Β του Παραρτήματος Ι της παρούσας διακήρυξης.

2.4.5 Χρόνος ισχύος των προσφορών¹⁹

Οι υποβαλλόμενες προσφορές ισχύουν και δεσμεύουν τους οικονομικούς φορείς για διάστημα 365 ημερών από την επόμενη της διενέργειας του διαγωνισμού.

Προσφορά η οποία ορίζει χρόνο ισχύος μικρότερο από τον ανωτέρω προβλεπόμενο απορρίπτεται.

Η ισχύς της προσφοράς μπορεί να παρατείνεται εγγράφως, εφόσον τούτο ζητηθεί από την αναθέτουσα αρχή, πριν από τη λήξη της, με αντίστοιχη παράταση της εγγυητικής επιστολής συμμετοχής σύμφωνα με τα οριζόμενα στο άρθρο 72 παρ. 1 α του ν. 4412/2016 και την παράγραφο 2.2.2. της παρούσας, κατ' ανώτατο όριο για χρονικό διάστημα ίσο με την προβλεπόμενη ως άνω αρχική διάρκεια.

Μετά τη λήξη και του παραπάνω ανώτατου ορίου χρόνου παράτασης ισχύος της προσφοράς, τα αποτελέσματα της διαδικασίας ανάθεσης ματαιώνονται, εκτός αν η αναθέτουσα αρχή κρίνει, κατά περίπτωση, αιτιολογημένα, ότι η συνέχιση της διαδικασίας εξυπηρετεί το δημόσιο συμφέρον, οπότε οι οικονομικοί φορείς που συμμετέχουν στη διαδικασία μπορούν να επιλέξουν είτε να παρατείνουν την προσφορά και την εγγύηση συμμετοχής τους, εφόσον τους ζητηθεί πριν την πάροδο του ανωτέρω ανώτατου ορίου παράτασης της προσφοράς τους είτε όχι. Στην τελευταία περίπτωση, η διαδικασία συνεχίζεται με όσους παρέτειναν τις προσφορές τους και αποκλείονται οι λοιποί οικονομικοί φορείς.

Σε περίπτωση που λήξει ο χρόνος ισχύος των προσφορών και δεν ζητηθεί παράταση της προσφοράς, η αναθέτουσα αρχή δύναται με αιτιολογημένη απόφασή της, εφόσον η εκτέλεση της σύμβασης εξυπηρετεί το δημόσιο συμφέρον, να ζητήσει εκ των υστέρων από τους οικονομικούς φορείς που συμμετέχουν στη διαδικασία είτε να παρατείνουν την προσφορά τους είτε όχι.

¹⁹ Πρβλ άρθρο 97 ν. 4412/2016

2.4.6 Λόγοι απόρριψης προσφορών

Η αναθέτουσα αρχή με βάση τα αποτελέσματα του ελέγχου και της αξιολόγησης των προσφορών, απορρίπτει, σε κάθε περίπτωση, προσφορά:

α) η οποία δεν υποβάλλεται εμπρόθεσμα, με τον τρόπο και με το περιεχόμενο που ορίζεται πιο πάνω και συγκεκριμένα στις παραγράφους 2.4.1 (Γενικοί όροι υποβολής προσφορών), 2.4.2. (Χρόνος και τρόπος υποβολής προσφορών), 2.4.3. (Περιεχόμενο φακέλων δικαιολογητικών συμμετοχής, τεχνικής προσφοράς), 2.4.4. (Περιεχόμενο φακέλου οικονομικής προσφοράς, τρόπος σύνταξης και υποβολής οικονομικών προσφορών) , 2.4.5. (Χρόνος ισχύος προσφορών), 3.1. (Αποσφράγιση και αξιολόγηση προσφορών), 3.2 (Πρόσκληση υποβολής δικαιολογητικών προσωρινού αναδόχου) της παρούσας,²⁰

β) η οποία περιέχει ατέλειες, ελλείψεις, ασάφειες ή σφάλματα, εφόσον αυτά δεν επιδέχονται συμπλήρωση ή διόρθωση ή εφόσον επιδέχονται συμπλήρωση ή διόρθωση, δεν έχουν αποκατασταθεί κατά την αποσαφήνιση και την συμπλήρωσή της σύμφωνα με την παράγραφο 3.1.1. της παρούσας διακήρυξης,

γ) για την οποία ο προσφέρων δεν έχει παράσχει τις απαιτούμενες εξηγήσεις, εντός της προκαθορισμένης προθεσμίας ή η εξήγηση δεν είναι αποδεκτή από την αναθέτουσα αρχή σύμφωνα με την παράγραφο 3.1.1. της παρούσας και το άρθρο 102 του ν. 4412/2016,

δ) η οποία είναι εναλλακτική προσφορά,

ε) η οποία υποβάλλεται από έναν προσφέροντα που έχει υποβάλλει δύο ή περισσότερες προσφορές. Ο περιορισμός αυτός ισχύει, υπό τους όρους της παραγράφου 2.2.3.4 περ.γ της παρούσας (περ. γ' της παρ. 4 του άρθρου 73 του ν. 4412/2016) και στην περίπτωση ενώσεων οικονομικών φορέων με κοινά μέλη, καθώς και στην περίπτωση οικονομικών φορέων που συμμετέχουν είτε αυτοτελώς είτε ως μέλη ενώσεων.

ζ) η οποία είναι υπό αίρεση,

η) η οποία θέτει όρο αναπροσαρμογής,

θ) η οποία παρουσιάζει ελλείψεις ως προς τα δικαιολογητικά που ζητούνται από τα έγγραφα της παρούσας διακήρυξης και αποκλίσεις ως προς τους όρους και τις τεχνικές προδιαγραφές της σύμβασης.

²⁰ Πρβλ άρθρα 92 έως 97, το άρθρο 100 καθώς και τα άρθρα 102 έως 104 του ν. 4412/16

3. ΔΙΕΝΕΡΓΕΙΑ ΔΙΑΔΙΚΑΣΙΑΣ - ΑΞΙΟΛΟΓΗΣΗ ΠΡΟΣΦΟΡΩΝ

3.1 Αποσφράγιση και αξιολόγηση προσφορών

3.1.1 Ηλεκτρονική αποσφράγιση προσφορών

Το πιστοποιημένο στο ΕΣΗΔΗΣ, για την αποσφράγιση των προσφορών αρμόδιο όργανο της Αναθέτουσας Αρχής (Επιτροπή Διαγωνισμού), προβαίνει στην έναρξη της διαδικασίας ηλεκτρονικής αποσφράγισης των φακέλων των προσφορών, κατά το άρθρο 100 του ν. 4412/2016, ακολουθώντας τα εξής στάδια:

- Ηλεκτρονική Αποσφράγιση του (υπό)φακέλου «Δικαιολογητικά Συμμετοχής-Τεχνική Προσφορά» την 17/7/2020 ημέρα Παρασκευή και ώρα 10.30 π.μ.
- Ηλεκτρονική Αποσφράγιση του (υπό)φακέλου «Οικονομική Προσφορά», κατά την ημερομηνία και ώρα που θα ορίσει η αναθέτουσα αρχή

Με την αποσφράγιση των ως άνω φακέλων, σύμφωνα με τα ειδικότερα προβλεπόμενα στο άρθρο 3.1.2 της παρούσας, κάθε προσφέρων αποκτά πρόσβαση στις λοιπές προσφορές και τα υποβληθέντα δικαιολογητικά τους, με την επιφύλαξη των πτυχών εκείνων της κάθε προσφοράς, που έχουν χαρακτηριστεί ως εμπιστευτικές.

Η αναθέτουσα αρχή μπορεί να καλέσει τους οικονομικούς φορείς να συμπληρώσουν ή να διευκρινίσουν τα έγγραφα ή δικαιολογητικά που έχουν υποβληθεί, ή να διευκρινίσουν το περιεχόμενο της τεχνικής ή οικονομικής προσφοράς τους, σύμφωνα με το άρθρο 102 του ν. 4412/2016.

3.1.2 Αξιολόγηση προσφορών

Μετά την κατά περίπτωση ηλεκτρονική αποσφράγιση των προσφορών η Αναθέτουσα Αρχή προβαίνει στην αξιολόγηση αυτών μέσω των αρμόδιων πιστοποιημένων στο Σύστημα οργάνων της, εφαρμοζόμενων κατά τα λοιπά των κειμένων διατάξεων.

Ειδικότερα :

α) το αρμόδιο γνωμοδοτικό όργανο καταχωρεί όσους υπέβαλαν προσφορές, καθώς και τα υποβληθέντα αυτών δικαιολογητικά και τα αποτελέσματα του ελέγχου αυτών σε πρακτικό, το οποίο υπογράφεται από τα μέλη του οργάνου.

β) Στη συνέχεια το αρμόδιο γνωμοδοτικό όργανο προβαίνει στην αξιολόγηση και βαθμολόγηση μόνο των τεχνικών προσφορών των προσφερόντων, των οποίων τα δικαιολογητικά συμμετοχής έκρινε πλήρη. Η αξιολόγηση και βαθμολόγηση γίνονται σύμφωνα με τα σχετικώς προβλεπόμενα στον ν.4412/2016 και τους όρους της παρούσας, ενώ συντάσσεται πρακτικό για την απόρριψη όσων τεχνικών προσφορών δεν πληρούν τους όρους και τις απαιτήσεις των τεχνικών προδιαγραφών και την αποδοχή και βαθμολόγηση των τεχνικών προσφορών, με βάση τα κριτήρια αξιολόγησης του άρθρου 2.3.1 και 2.3.2 της παρούσας.

Για την αξιολόγηση των δικαιολογητικών συμμετοχής και των τεχνικών προσφορών μπορεί να συντάσσεται ενιαίο πρακτικό, το οποίο κοινοποιείται από το ως άνω όργανο, μέσω της λειτουργικότητας της «Επικοινωνίας», στην αναθέτουσα αρχή προς έγκριση.

Τα αποτελέσματα των εν λόγω σταδίων («Δικαιολογητικά Συμμετοχής» & «Τεχνική Προσφορά» επικυρώνονται με απόφαση του αποφαινόμενου οργάνου της αναθέτουσας αρχής, η οποία κοινοποιείται με επιμέλεια αυτής, μέσω της λειτουργικότητας της «Επικοινωνίας» του συστήματος ΕΣΗΔΗΣ, στους προσφέροντες, μαζί με αντίγραφο των πρακτικών της διαδικασίας ελέγχου και αξιολόγησης των προσφορών των ως άνω σταδίων. Κατά της εν λόγω απόφασης χωρεί προδικαστική προσφυγή, σύμφωνα με τα οριζόμενα στο άρθρο 3.4 της παρούσας.

γ) Μετά την ολοκλήρωση της αξιολόγησης, σύμφωνα με τα ανωτέρω, αποσφραγίζονται, κατά την ημερομηνία και ώρα που ορίζεται στην ειδική πρόσκληση οι φάκελοι των οικονομικών προσφορών εκείνων των προσφερόντων που δεν έχουν απορριφθεί σύμφωνα με τα ανωτέρω.

δ) Η Επιτροπή Αξιολόγησης προβαίνει στην αξιολόγηση των οικονομικών προσφορών που αποσφραγίστηκαν και συντάσσει πρακτικό στο οποίο εισηγείται αιτιολογημένα την αποδοχή ή απόρριψή τους, την κατάταξη των προσφορών και την ανάδειξη του προσωρινού αναδόχου.

Εάν οι προσφορές φαίνονται ασυνήθιστα χαμηλές σε σχέση με το αντικείμενο της σύμβασης, η αναθέτουσα αρχή απαιτεί από τους οικονομικούς φορείς να εξηγήσουν την τιμή ή το κόστος που προτείνουν στην προσφορά τους, εντός αποκλειστικής προθεσμίας, κατά ανώτατο όριο δέκα (10) ημερών από την κοινοποίηση της σχετικής πρόσκλησης. Στην περίπτωση αυτή εφαρμόζονται τα άρθρα 88 και 89 ν. 4412/2016.

Στην περίπτωση ισοδύναμων προφορών, δηλαδή προσφορών με την ίδια συνολική τελική βαθμολογία μεταξύ δύο ή περισσότερων προσφερόντων η ανάθεση γίνεται στην προσφορά με την μεγαλύτερη βαθμολογία τεχνικής προσφοράς.

Αν οι ισοδύναμες προσφορές έχουν την ίδια βαθμολογία τεχνικής προσφοράς, η αναθέτουσα αρχή επιλέγει τον ανάδοχο με κλήρωση μεταξύ των οικονομικών φορέων που υπέβαλαν τις ισοδύναμες προσφορές. Η κλήρωση γίνεται ενώπιον της Επιτροπής του Διαγωνισμού και παρουσία αυτών των οικονομικών φορέων.

Τα αποτελέσματα του εν λόγω σταδίου («Οικονομική Προσφορά») επικυρώνονται με απόφαση του αποφαινόμενου οργάνου της αναθέτουσας αρχής, η οποία κοινοποιείται με επιμέλεια αυτής, μέσω της λειτουργικότητας της «Επικοινωνίας» του συστήματος ΕΣΗΔΗΣ, στους προσφέροντες μαζί με αντίγραφο των πρακτικών της διαδικασίας ελέγχου και αξιολόγησης των προσφορών του ως άνω σταδίου. Κατά της εν λόγω απόφασης χωρεί προδικαστική προσφυγή, σύμφωνα με τα οριζόμενα στο άρθρο 3.4 της παρούσας.

Σε κάθε περίπτωση, ανεξαρτήτως ποσού και διαδικασίας, όταν εξ αρχής έχει υποβληθεί μία προσφορά, εκδίδεται μια απόφαση, με την οποία επικυρώνονται τα αποτελέσματα όλων των σταδίων, ήτοι Δικαιολογητικών Συμμετοχής, Τεχνικής Προσφοράς και Οικονομικής Προσφοράς.

3.2 Πρόσκληση υποβολής δικαιολογητικών προσωρινού αναδόχου - Δικαιολογητικά προσωρινού αναδόχου

Μετά την αξιολόγηση των προσφορών, η αναθέτουσα αρχή αποστέλλει σχετική ηλεκτρονική πρόσκληση μέσω του συστήματος στον προσφέροντα, στον οποίο πρόκειται να γίνει η κατακύρωση («προσωρινό ανάδοχο»), και τον καλεί να υποβάλει εντός προθεσμίας δέκα (10) ημερών από την κοινοποίηση της σχετικής έγγραφης ειδοποίησης σε αυτόν, τα αποδεικτικά έγγραφα νομιμοποίησης και τα πρωτότυπα ή αντίγραφα που εκδίδονται, σύμφωνα με τις διατάξεις του άρθρου 1 του ν. 4250/2014 (Α' 74) όλων των δικαιολογητικών που περιγράφονται στην παράγραφο 2.2.9.2. της παρούσας διακήρυξης, ως αποδεικτικά στοιχεία για τη μη συνδρομή των λόγων αποκλεισμού της παραγράφου 2.2.3 της διακήρυξης, καθώς και για την πλήρωση των κριτηρίων ποιοτικής επιλογής των παραγράφων 2.2.4 - 2.2.8 αυτής.

Τα εν λόγω δικαιολογητικά, υποβάλλονται από τον προσφέροντα («προσωρινό ανάδοχο»), ηλεκτρονικά μέσω του συστήματος, σε μορφή αρχείων pdf και προσκομίζονται κατά περίπτωση από αυτόν εντός τριών (3) εργάσιμων ημερών από την ημερομηνία υποβολής του τους, κατά τις διατάξεις του ν. 4250/2014 (Α' 94). **Ειδικά τα αποδεικτικά τα οποία αποτελούν ιδιωτικά έγγραφα, μπορεί να γίνονται αποδεκτά και σε απλή φωτοτυπία, εφόσον συνυποβάλλεται υπεύθυνη δήλωση στην οποία βεβαιώνεται η ακρίβειά τους και η οποία πρέπει να έχει συνταχθεί μετά την κοινοποίηση της πρόσκλησης για την υποβολή των δικαιολογητικών.** Όταν υπογράφονται από τον ίδιο φέρουν ηλεκτρονική υπογραφή.

Με την παραλαβή των ως άνω δικαιολογητικών, το σύστημα εκδίδει επιβεβαίωση της παραλαβής τους και αποστέλλει ενημερωτικό ηλεκτρονικό μήνυμα σ' αυτόν στον οποίο πρόκειται να γίνει η κατακύρωση.

Αν δεν προσκομισθούν τα παραπάνω δικαιολογητικά ή υπάρχουν ελλείψεις σε αυτά που υποβλήθηκαν, και ο προσωρινός ανάδοχος υποβάλει εντός της προθεσμίας της παρ. 5.3.1 του παρόντος, αίτημα προς το αρμόδιο όργανο αξιολόγησης για την παράταση της προθεσμίας υποβολής, το οποίο συνοδεύεται με αποδεικτικά έγγραφα από τα οποία να αποδεικνύεται ότι έχει αιτηθεί την χορήγηση των δικαιολογητικών, η αναθέτουσα αρχή παρατείνει την προθεσμία υποβολής των

δικαιολογητικών για όσο χρόνο απαιτηθεί για την χορήγηση των δικαιολογητικών από τις αρμόδιες αρχές.

Το παρόν εφαρμόζεται και στις περιπτώσεις που η αναθέτουσα αρχή ζητήσει την προσκόμιση των δικαιολογητικών κατά τη διαδικασία αξιολόγησης των προσφορών ή αιτήσεων συμμετοχής και πριν το στάδιο κατακύρωσης, κατ' εφαρμογή της διάταξης του άρθρου 79 παρ. 5 εδαφ. α' του ν. 4412/2016, τηρουμένων των αρχών της ίσης μεταχείρισης και της διαφάνειας.

Όσοι δεν έχουν αποκλειστεί οριστικά λαμβάνουν γνώση των παραπάνω δικαιολογητικών που κατατέθηκαν.

Απορρίπτεται η προσφορά του προσωρινού αναδόχου, καταπίπτει υπέρ της αναθέτουσας αρχής η εγγύηση συμμετοχής του και η κατακύρωση γίνεται στον προσφέροντα που υπέβαλε την αμέσως επόμενη πλέον συμφέρουσα από οικονομική άποψη προσφορά, τηρουμένης της ανωτέρω διαδικασίας, εάν:

- i) κατά τον έλεγχο των παραπάνω δικαιολογητικών διαπιστωθεί ότι τα στοιχεία που δηλώθηκαν με το Ευρωπαϊκό Ενιαίο Έγγραφο Σύμβασης είναι ψευδή ή ανακριβή, ή
- ii) δεν υποβληθούν στο προκαθορισμένο χρονικό διάστημα τα απαιτούμενα πρωτότυπα ή αντίγραφα των παραπάνω δικαιολογητικών ή
- iii) από τα δικαιολογητικά που προσκομίσθηκαν νομίμως και εμπροθέσμως, δεν αποδεικνύονται οι όροι και οι προϋποθέσεις συμμετοχής σύμφωνα με τα άρθρα 2.2.3 (λόγοι αποκλεισμού) και 2.2.4 έως 2.2.8 (κριτήρια ποιοτικής επιλογής) της παρούσας,

Σε περίπτωση έγκαιρης και προσήκουσας ενημέρωσης της αναθέτουσας αρχής για μεταβολές στις προϋποθέσεις τις οποίες ο προσωρινός ανάδοχος είχε δηλώσει με το Ευρωπαϊκό Ενιαίο Έγγραφο Σύμβασης ότι πληροί, οι οποίες επήλθαν ή για τις οποίες έλαβε γνώση μετά την δήλωση και μέχρι την ημέρα της έγγραφης ειδοποίησης για την προσκόμιση των δικαιολογητικών προσωρινού αναδόχου (οψιγενείς μεταβολές), δεν καταπίπτει υπέρ της αναθέτουσας αρχής η εγγύηση συμμετοχής του.

Αν κανένας από τους προσφέροντες δεν υποβάλλει αληθή ή ακριβή δήλωση ή δεν προσκομίσει ένα ή περισσότερα από τα απαιτούμενα δικαιολογητικά ή δεν αποδείξει ότι πληροί τα κριτήρια ποιοτικής επιλογής σύμφωνα με τις παραγράφους 2.2.4 -2.2.8 της παρούσας διακήρυξης, η διαδικασία ματαιώνεται.

Η διαδικασία ελέγχου των παραπάνω δικαιολογητικών ολοκληρώνεται με τη σύνταξη πρακτικού από την Επιτροπή του Διαγωνισμού, στο οποίο αναγράφεται η τυχόν συμπλήρωση δικαιολογητικών κατά τα οριζόμενα ανωτέρω και τη διαβίβαση του φακέλου στο αποφαινόμενο όργανο της αναθέτουσας αρχής για τη λήψη απόφασης είτε για την κατακύρωση της σύμβασης είτε για τη ματαίωση της διαδικασίας είτε για την κήρυξη του προσωρινού αναδόχου ως εκπτώτου. Επισημαίνεται ότι, η αρμόδια επιτροπή του διαγωνισμού, με αιτιολογημένη εισήγησή της, μπορεί να προτείνει την κατακύρωση της σύμβασης για ολόκληρη ή μεγαλύτερη ή μικρότερη ποσότητα κατά ποσοστό στα εκατό και ως εξής: ποσοστό 15% στην περίπτωση της μεγαλύτερης ποσότητας και ποσοστό 50% στην περίπτωση μικρότερης ποσότητας. Για κατακύρωση μέρους της ποσότητας κάτω του καθοριζόμενου ως ανωτέρω ποσοστού, απαιτείται προηγούμενη αποδοχή από τον προσωρινό ανάδοχο.

Τα αποτελέσματα του ελέγχου των παραπάνω δικαιολογητικών και της εισήγησης της Επιτροπής επικυρώνονται με την απόφαση κατακύρωσης.

3.3 Κατακύρωση - σύναψη σύμβασης

Η αναθέτουσα αρχή κοινοποιεί την απόφαση κατακύρωσης, μαζί με αντίγραφο όλων των πρακτικών της διαδικασίας ελέγχου και αξιολόγησης των προσφορών, σε κάθε προσφέροντα, που δεν έχει αποκλειστεί οριστικά, εκτός από τον προσωρινό ανάδοχο, ηλεκτρονικά μέσω του συστήματος.

Η απόφαση κατακύρωσης δεν παράγει τα έννομα αποτελέσματά της, εφόσον η αναθέτουσα αρχή δεν την κοινοποίησε σε όλους τους προσφέροντες που δεν έχουν αποκλειστεί οριστικά. Τα έννομα αποτελέσματα της απόφασης κατακύρωσης και ιδίως η σύναψη της σύμβασης επέρχονται εφόσον συντρέξουν σωρευτικά τα εξής:

α) παρέλθει άπρακτη η προθεσμία άσκησης προδικαστικής προσφυγής ή σε περίπτωση άσκησης, παρέλθει άπρακτη η προθεσμία άσκησης αίτησης αναστολής κατά της απόφασης της Α.Ε.Π.Π. και σε περίπτωση άσκησης αίτησης αναστολής κατά της απόφασης της Α.Ε.Π.Π., εκδοθεί απόφαση επί της αίτησης, με την επιφύλαξη της χορήγησης προσωρινής διαταγής, σύμφωνα με τα οριζόμενα στο τελευταίο εδάφιο της παραγράφου 4 του άρθρου 372 του ν.4412/2016,

β) ολοκληρωθεί επιτυχώς ο προσυμβατικός έλεγχος από το Ελεγκτικό Συνέδριο, σύμφωνα με τα άρθρα 35 και 36 του ν. 4129/2013, εφόσον απαιτείται, και

γ) κοινοποιηθεί η απόφαση κατακύρωσης στον προσωρινό ανάδοχο, εφόσον ο τελευταίος υποβάλλει, στην περίπτωση που απαιτείται, έπειτα από σχετική πρόσκληση, υπεύθυνη δήλωση, που υπογράφεται κατά τα οριζόμενα στο άρθρο 79Α, στην οποία θα δηλώνεται ότι, δεν έχουν επέλθει στο πρόσωπό του οψιγενείς μεταβολές κατά την έννοια του άρθρου 104 και μόνον στην περίπτωση του προσυμβατικού ελέγχου ή της άσκησης προδικαστικής προσφυγής κατά της απόφασης κατακύρωσης. Η υπεύθυνη δήλωση ελέγχεται από την αρμόδια Επιτροπή Διαγωνισμού, η οποία συντάσσει πρακτικό που συνοδεύει τη σύμβαση.

Η αναθέτουσα αρχή προσκαλεί τον ανάδοχο να προσέλθει για υπογραφή του συμφωνητικού, θέτοντάς του προθεσμία που δε μπορεί να υπερβαίνει τις είκοσι (20) ημέρες από την κοινοποίηση της σχετικής ειδικής πρόσκλησης. Το συμφωνητικό έχει αποδεικτικό χαρακτήρα.

Στην περίπτωση που ο ανάδοχος δεν προσέλθει να υπογράψει το ως άνω συμφωνητικό μέσα στην τεθείσα προθεσμία, κηρύσσεται έκπτωτος, καταπίπτει υπέρ της αναθέτουσας αρχής η εγγυητική επιστολή συμμετοχής του και ακολουθείται η ίδια, ως άνω διαδικασία, για τον προσφέροντα που υπέβαλε την αμέσως επόμενη πλέον συμφέρουσα από οικονομική άποψη προσφορά.

3.4 Προδικαστικές Προσφυγές - Προσωρινή Δικαστική Προστασία

Κάθε ενδιαφερόμενος, ο οποίος έχει ή είχε συμφέρον να του ανατεθεί η συγκεκριμένη σύμβαση και έχει ή είχε υποστεί ή ενδέχεται να υποστεί ζημία από εκτελεστή πράξη ή παράλειψη της αναθέτουσας αρχής κατά παράβαση της νομοθεσίας της Ευρωπαϊκής Ένωσης ή της εσωτερικής νομοθεσίας, δικαιούται να ασκήσει προδικαστική προσφυγή ενώπιον της ΑΕΠΠ κατά της σχετικής πράξης ή παράλειψης της αναθέτουσας αρχής, προσδιορίζοντας ειδικώς τις νομικές και πραγματικές αιτιάσεις που δικαιολογούν το αίτημά του. Σε περίπτωση προσφυγής κατά πράξης της αναθέτουσας αρχής η προθεσμία για την άσκηση της προδικαστικής προσφυγής είναι:

(α) δέκα (10) ημέρες από την κοινοποίηση της προσβαλλόμενης πράξης στον ενδιαφερόμενο οικονομικό φορέα αν η πράξη κοινοποιήθηκε με ηλεκτρονικά μέσα ή τηλεομοιοτυπία ή

(β) δεκαπέντε (15) ημέρες από την κοινοποίηση της προσβαλλόμενης πράξης σε αυτόν αν χρησιμοποιήθηκαν άλλα μέσα επικοινωνίας, άλλως

γ) δέκα (10) ημέρες από την πλήρη, πραγματική ή τεκμαιρόμενη, γνώση της πράξης που βλάπτει τα συμφέροντα του ενδιαφερόμενου οικονομικού φορέα.

Σε περίπτωση παράλειψης, η προθεσμία για την άσκηση της προδικαστικής προσφυγής είναι δεκαπέντε (15) ημέρες από την επομένη της συντέλεσης της προσβαλλόμενης παράλειψης.

Η προδικαστική προσφυγή κατατίθεται ηλεκτρονικά μέσω της λειτουργικότητας «Επικοινωνία» του ΕΣΗΔΗΣ στον ηλεκτρονικό τόπο του διαγωνισμού, επιλέγοντας κατά περίπτωση την ένδειξη «Προδικαστική Προσφυγή» και επισυνάπτοντας το σχετικό έγγραφο σε μορφή ηλεκτρονικού αρχείου Portable Document Format (PDF), το οποίο φέρει εγκεκριμένη προηγμένη ηλεκτρονική υπογραφή ή προηγμένη ηλεκτρονική υπογραφή με χρήση εγκεκριμένων πιστοποιητικών

Για το παραδεκτό της άσκησης της προδικαστικής προσφυγής κατατίθεται παράβολο από τον προσφεύγοντα υπέρ του Δημοσίου, κατά τα ειδικά οριζόμενα στο άρθρο 363 του ν. 4412/2016 στο άρθρο 19 παρ. 1.1 και στο άρθρο 7 της με αριθμ. 56902/215 Υ.Α..

Το παράβολο επιστρέφεται στον προσφεύγοντα, σε περίπτωση ολικής ή μερικής αποδοχής της προσφυγής του ή σε περίπτωση που, πριν την έκδοση της απόφασης της ΑΕΠΠ επί της προσφυγής, η αναθέτουσα αρχή ανακαλεί την προσβαλλόμενη πράξη ή προβαίνει στην οφειλόμενη ενέργεια.

Η προθεσμία για την άσκηση της προδικαστικής προσφυγής και η άσκησή της κωλύουν τη σύναψη της σύμβασης επί ποινή ακυρότητας, η οποία διαπιστώνεται με απόφαση της ΑΕΠΠ μετά από άσκηση προσφυγής, σύμφωνα με το άρθρο 368 του ν. 4412/2016. Κατ' εξαίρεση, δεν κωλύεται η σύναψη της σύμβασης εάν υποβλήθηκε μόνο μία (1) προσφορά και δεν υπάρχουν ενδιαφερόμενοι υποψήφιοι.

Κατά τα λοιπά, η άσκηση της προδικαστικής προσφυγής δεν κωλύει την πρόοδο της διαγωνιστικής διαδικασίας, εκτός αν ζητηθούν προσωρινά μέτρα προστασίας κατά το άρθρο 366 του ν.4412/2016.

Οι αναθέτουσες αρχές μέσω της λειτουργίας της «Επικοινωνίας» του ΕΣΗΔΗΣ:

- κοινοποιούν την προσφυγή σε κάθε ενδιαφερόμενο τρίτο σύμφωνα με τα προβλεπόμενα στην περ. α του πρώτου εδαφίου της παρ.1 του αρ. 365 του ν. 4412/2016 και την περ. α΄της παρ. 1 του άρθρου 9 του π.δ. 39/2017.
- διαβιβάζουν στην Αρχή Εξέτασης Προδικαστικών Προσφυγών (ΑΕΠΠ) τα προβλεπόμενα στην περ. β του πρώτου εδαφίου της παρ. 1 του αρ. 365 του ν. 4412/2016 και την περ. α΄της παρ. 1 του άρθρου 9 του π.δ. 39/2017.

Η ΑΕΠΠ αποφαινεται αιτιολογημένα επί της βασιμότητας των προβαλλόμενων πραγματικών και νομικών ισχυρισμών της προσφυγής και των ισχυρισμών της αναθέτουσας αρχής και, σε περίπτωση παρέμβασης, των ισχυρισμών του παρεμβαίνοντος και δέχεται (εν όλω ή εν μέρει) ή απορρίπτει την προσφυγή με απόφασή της, η οποία εκδίδεται μέσα σε αποκλειστική προθεσμία είκοσι (20) ημερών από την ημέρα εξέτασης της προσφυγής

Η Αρχή επιλαμβάνεται αποκλειστικά επί θεμάτων που τίγονται με την προσφυγή και δεν μπορεί να ελέγξει παρεμπιπτόντως όρους της διακήρυξης ή ζητήματα που αφορούν τη διενέργεια της διαδικασίας Σε περίπτωση συμπληρωματικής αιτιολογίας επί της προσβαλλόμενης πράξης, αυτή υποβάλλεται έως και δέκα (10) ημέρες πριν την συζήτηση της προσφυγής και κοινοποιείται αυθημερόν στον προσφεύγοντα μέσω της πλατφόρμας του ΕΣΗΔΗΣ ή αν αυτό δεν είναι εφικτό με οποιοδήποτε πρόσφορο μέσο. Υπομνήματα επί των απόψεων και της συμπληρωματικής αιτιολογίας της Αναθέτουσας Αρχής κατατίθενται μέσω της πλατφόρμας του ΕΣΗΔΗΣ έως πέντε (5) ημέρες πριν από τη συζήτηση της προσφυγής.

Οι χρήστες - οικονομικοί φορείς ενημερώνονται για την αποδοχή ή την απόρριψη της προσφυγής από την ΑΕΠΠ.

Η άσκηση της ως άνω προδικαστικής προσφυγής αποτελεί προϋπόθεση για την άσκηση των ένδικων βοηθημάτων της αίτησης αναστολής και της αίτησης ακύρωσης του άρθρου 372 του ν. 4412/2016 κατά των εκτελεστών πράξεων ή παραλείψεων των αναθετουσών αρχών.

Όποιος έχει έννομο συμφέρον μπορεί να ζητήσει την αναστολή της εκτέλεσης της απόφασης της ΑΕΠΠ και την ακύρωσή της ενώπιον του αρμοδίου δικαστηρίου. Δικαίωμα άσκησης των ίδιων ένδικων βοηθημάτων έχει και η αναθέτουσα αρχή, αν η ΑΕΠΠ κάνει δεκτή την προδικαστική προσφυγή. Με τα ένδικα βοηθήματα της αίτησης αναστολής και της αίτησης ακύρωσης λογίζονται ως συμπροσβαλλόμενες με την απόφαση της ΑΕΠΠ και όλες οι συναφείς προς την ανωτέρω απόφαση πράξεις ή παραλείψεις της αναθέτουσας αρχής, εφόσον έχουν εκδοθεί ή συντελεστεί αντιστοίχως έως τη συζήτηση της αίτησης αναστολής ή την πρώτη συζήτηση της αίτησης ακύρωσης.

Η άσκηση της αίτησης αναστολής δεν εξαρτάται από την προηγούμενη άσκηση της αίτησης ακύρωσης. Η αίτηση αναστολής κατατίθεται στο αρμόδιο δικαστήριο μέσα σε προθεσμία δέκα (10) ημερών από την κοινοποίηση ή την πλήρη γνώση της απόφασης επί της προδικαστικής προσφυγής. Για την άσκηση της αιτήσεως αναστολής κατατίθεται παράβολο, κατά τα ειδικότερα οριζόμενα στο άρθρο 372 παρ. 4 του ν. 4412/2016.

Η άσκηση αίτησης αναστολής κωλύει τη σύναψη της σύμβασης, εκτός εάν με την προσωρινή διαταγή ο αρμόδιος δικαστής αποφανθεί διαφορετικά.

Τέλος, είναι δυνατή η άσκηση προδικαστικής προσφυγής στην ΑΕΠΠ, για την κήρυξη ακυρότητας της συναφθείσας σύμβασης, κατά τα ειδικότερα οριζόμενα στα άρθρα 368 έως και 371 του ν. 4412/2016.

3.5 Ματαίωση Διαδικασίας

Η αναθέτουσα αρχή ματαιώνει ή δύναται να ματαιώσει εν όλω ή εν μέρει, αιτιολογημένα, τη διαδικασία ανάθεσης, για τους λόγους και υπό τους όρους του άρθρου 106 του ν. 4412/2016, μετά από γνώμη της αρμόδιας Επιτροπής του Διαγωνισμού. Επίσης, αν διαπιστωθούν σφάλματα ή παραλείψεις σε οποιοδήποτε στάδιο της διαδικασίας ανάθεσης, μπορεί, μετά από γνώμη του αρμόδιου οργάνου, να ακυρώσει μερικώς τη διαδικασία ή να αναμορφώσει ανάλογα το αποτέλεσμα της ή να αποφασίσει την επανάληψή της από το σημείο που εμφιλοχώρησε το σφάλμα ή η παράλειψη.

4. ΟΡΟΙ ΕΚΤΕΛΕΣΗΣ ΤΗΣ ΣΥΜΒΑΣΗΣ

4.1 Εγγυήσεις (καλής εκτέλεσης, προκαταβολής)

Εγγύηση καλής εκτέλεσης και εγγύηση προκαταβολής

Για την υπογραφή της σύμβασης απαιτείται η παροχή εγγύησης καλής εκτέλεσης, σύμφωνα με το άρθρο 72 παρ. 1 β) του ν. 4412/2016, το ύψος της οποίας ανέρχεται σε ποσοστό 5% επί της αξίας της σύμβασης, εκτός ΦΠΑ, και κατατίθεται πριν ή κατά την υπογραφή της σύμβασης.

Η εγγύηση καλής εκτέλεσης, προκειμένου να γίνει αποδεκτή, πρέπει να περιλαμβάνει κατ' ελάχιστον τα αναφερόμενα στην παράγραφο 2.1.5. στοιχεία της παρούσας και επιπλέον τον αριθμό και τον τίτλο της σχετικής σύμβασης ή τον τίτλο της και τον αριθμό της οριστικής ανακοίνωσης κατακύρωσης. Το περιεχόμενό της είναι σύμφωνο με το υπόδειγμα που περιλαμβάνεται στο Παράρτημα V της Διακήρυξης και τα οριζόμενα στο άρθρο 72 του ν. 4412/2016.

Η εγγύηση καλής εκτέλεσης της σύμβασης καλύπτει συνολικά και χωρίς διακρίσεις την εφαρμογή όλων των όρων της σύμβασης και κάθε απαίτηση της αναθέτουσας αρχής έναντι του αναδόχου, συμπεριλαμβανομένης τυχόν ισόποσης προς αυτόν προκαταβολής.

Σε περίπτωση τροποποίησης της σύμβασης κατά την παράγραφο 4.5, η οποία συνεπάγεται αύξηση της συμβατικής αξίας, ο ανάδοχος είναι υποχρεωμένος να καταθέσει πριν την τροποποίηση, συμπληρωματική εγγύηση το ύψος της οποίας ανέρχεται σε ποσοστό 5% επί του ποσού της αύξησης, εκτός ΦΠΑ.

Η εγγύηση καλής εκτέλεσης καταπίπτει σε περίπτωση παράβασης των όρων της σύμβασης, όπως αυτή ειδικότερα ορίζει.

Η εγγύηση καλής εκτέλεσης επιστρέφεται στο σύνολό της μετά την οριστική ποσοτική και ποιοτική παραλαβή του αντικειμένου της σύμβασης. Εάν στο πρωτόκολλο οριστικής ποιοτικής και ποσοτικής παραλαβής αναφέρονται παρατηρήσεις ή υπάρχει εκπρόθεσμη παράδοση, η επιστροφή των ως άνω εγγυήσεων γίνεται μετά την αντιμετώπιση των παρατηρήσεων και του εκπροθέσμου.

4.2 Συμβατικό Πλαίσιο - Εφαρμοστέα Νομοθεσία

Κατά την εκτέλεση της σύμβασης εφαρμόζονται οι διατάξεις του ν. 4412/2016, οι όροι της παρούσας διακήρυξης και συμπληρωματικά ο Αστικός Κώδικας.

4.3 Όροι εκτέλεσης της σύμβασης

4.3.1 Κατά την εκτέλεση της σύμβασης ο ανάδοχος τηρεί τις υποχρεώσεις στους τομείς του περιβαλλοντικού, κοινωνικοασφαλιστικού και εργατικού δικαίου, που έχουν θεσπισθεί με το δίκαιο της Ένωσης, το εθνικό δίκαιο, συλλογικές συμβάσεις ή διεθνείς διατάξεις περιβαλλοντικού, κοινωνικοασφαλιστικού και εργατικού δικαίου, οι οποίες απαριθμούνται στο Παράρτημα X του Προσαρτήματος Α'.

Η τήρηση των εν λόγω υποχρεώσεων από τον ανάδοχο και τους υπεργολάβους του ελέγχεται και βεβαιώνεται από τα όργανα που επιβλέπουν την εκτέλεση της σύμβασης και τις αρμόδιες δημόσιες αρχές και υπηρεσίες που ενεργούν εντός των ορίων της ευθύνης και της αρμοδιότητάς τους.

4.3.2 Στις συμβάσεις προμηθειών προϊόντων που εμπίπτουν στο πεδίο εφαρμογής του ν. 2939/2001, επιπλέον του όρου της παρ. 4.3.1 περιλαμβάνεται ο όρος ότι ο ανάδοχος υποχρεούται κατά την υπογραφή της σύμβασης και καθ' όλη τη διάρκεια εκτέλεσης να τηρεί τις υποχρεώσεις των παραγράφων 2 και 11 του άρθρου 4β ή και της παρ. 1 του άρθρου 12 ή και της παρ. 1 του άρθρου 16 του ν.2939/2001. Η τήρηση των υποχρεώσεων ελέγχεται από την αναθέτουσα αρχή μέσω του αρχείου δημοσιοποίησης εγγεγραμμένων παραγωγών στο Εθνικό Μητρώο Παραγωγών (ΕΜΠΑ) που τηρείται στην ηλεκτρονική σελίδα του Ε.Ο.ΑΝ. εντός της προθεσμίας της παραγράφου 4 του άρθρου 105 του ν. 4412/2016 και αποτελεί προϋπόθεση για την υπογραφή του συμφωνητικού, στο οποίο γίνεται υποχρεωτικά μνεία του αριθμού ΕΜΠΑ του

υπόχρεου παραγωγού. Η μη τήρηση των υποχρεώσεων της παρούσας παραγράφου έχει τις συνέπειες της παραγράφου 5 του άρθρου 105 του ν. 4412/2016.

4.4 Υπεργολαβία

4.4.1. Ο Ανάδοχος δεν απαλλάσσεται από τις συμβατικές του υποχρεώσεις και ευθύνες λόγω ανάθεσης της εκτέλεσης τμήματος/τμημάτων της σύμβασης σε υπεργολάβους. Η τήρηση των υποχρεώσεων της παρ. 2 του άρθρου 18 του ν. 4412/2016 από υπεργολάβους δεν αίρει την ευθύνη του κυρίου αναδόχου.

4.4.2. Κατά την υπογραφή της σύμβασης ο κύριος ανάδοχος υποχρεούται να αναφέρει στην αναθέτουσα αρχή το όνομα, τα στοιχεία επικοινωνίας και τους νόμιμους εκπροσώπους των υπεργολάβων του, οι οποίοι συμμετέχουν στην εκτέλεση αυτής, εφόσον είναι γνωστά τη συγκεκριμένη χρονική στιγμή. Επιπλέον, υποχρεούται να γνωστοποιεί στην αναθέτουσα αρχή κάθε αλλαγή των πληροφοριών αυτών, κατά τη διάρκεια της σύμβασης, καθώς και τις απαιτούμενες πληροφορίες σχετικά με κάθε νέο υπεργολάβο, τον οποίο ο κύριος ανάδοχος χρησιμοποιεί εν συνεχεία στην εν λόγω σύμβαση, προσκομίζοντας τα σχετικά συμφωνητικά/δηλώσεις συνεργασίας. Σε περίπτωση διακοπής της συνεργασίας του Αναδόχου με υπεργολάβο/ υπεργολάβους της σύμβασης, αυτός υποχρεούται σε άμεση γνωστοποίηση της διακοπής αυτής στην Αναθέτουσα Αρχή, οφείλει δε να διασφαλίσει την ομαλή εκτέλεση του τμήματος/ των τμημάτων της σύμβασης είτε από τον ίδιο, είτε από νέο υπεργολάβο τον οποίο θα γνωστοποιήσει στην αναθέτουσα αρχή κατά την ως άνω διαδικασία.

4.4.3. Η αναθέτουσα αρχή επαληθεύει τη συνδρομή των λόγων αποκλεισμού για τους υπεργολάβους, όπως αυτοί περιγράφονται στην παράγραφο 2.2.3 και με τα αποδεικτικά μέσα της παραγράφου 2.2.9.2 της παρούσας, εφόσον το(α) τμήμα(τα) της σύμβασης, το(α) οποίο(α) ο ανάδοχος προτίθεται να αναθέσει υπό μορφή υπεργολαβίας σε τρίτους, υπερβαίνουν σωρευτικά το ποσοστό του τριάντα τοις εκατό (30%) της συνολικής αξίας της σύμβασης. Επιπλέον, προκειμένου να μην αθετούνται οι υποχρεώσεις της παρ. 2 του άρθρου 18 του ν. 4412/2016, δύναται να επαληθεύσει τους ως άνω λόγους και για τμήμα ή τμήματα της σύμβασης που υπολείπονται του ως άνω ποσοστού.

Όταν από την ως άνω επαλήθευση προκύπτει ότι συντρέχουν λόγοι αποκλεισμού απαιτεί ή δύναται να απαιτήσει την αντικατάστασή του, κατά τα ειδικότερα αναφερόμενα στις παρ. 5 και 6 του άρθρου 131 του ν. 4412/2016.

4.5 Τροποποίηση σύμβασης κατά τη διάρκειά της

Η σύμβαση μπορεί να τροποποιείται κατά τη διάρκειά της, χωρίς να απαιτείται νέα διαδικασία σύναψης σύμβασης, μόνο σύμφωνα με τους όρους και τις προϋποθέσεις του άρθρου 132 του ν. 4412/2016 και κατόπιν γνωμοδότησης της Επιτροπής της περ. β της παρ. 11 του άρθρου 221 του ν. 4412/2016. Σε κάθε περίπτωση, η σύμβαση μπορεί να τροποποιείται ως προς τις επιμέρους ποσότητες των υπό προμήθεια ειδών χωρίς αύξηση του οικονομικού αντικειμένου της σύμβασης, για την εξυπηρέτηση των αναγκών των ενδιαφερόμενων Νοσοκομείων, οι οποίες μπορεί να αλλάζουν κατά την διάρκεια ισχύος της.

4.6 Δικαίωμα μονομερούς λύσης της σύμβασης

4.6.1. Η αναθέτουσα αρχή μπορεί, με τις προϋποθέσεις που ορίζουν οι κείμενες διατάξεις, να καταγγείλει τη σύμβαση κατά τη διάρκεια της εκτέλεσής της, εφόσον:

α) η σύμβαση έχει υποστεί ουσιώδη τροποποίηση, κατά την έννοια της παρ. 4 του άρθρου 132 του ν. 4412/2016, που θα απαιτούσε νέα διαδικασία σύναψης σύμβασης

β) ο ανάδοχος, κατά το χρόνο της ανάθεσης της σύμβασης, τελούσε σε μια από τις καταστάσεις που αναφέρονται στην παράγραφο 2.2.3.1 και, ως εκ τούτου, θα έπρεπε να έχει αποκλειστεί από τη διαδικασία σύναψης της σύμβασης,

γ) η σύμβαση δεν έπρεπε να ανατεθεί στον ανάδοχο λόγω σοβαρής παραβίασης των υποχρεώσεων που υπέχει από τις Συνθήκες και την Οδηγία 2014/24/ΕΕ, η οποία έχει αναγνωρισθεί με απόφαση του Δικαστηρίου της Ένωσης στο πλαίσιο διαδικασίας δυνάμει του άρθρου 258 της ΣΛΕΕ.

5. ΕΙΔΙΚΟΙ ΟΡΟΙ ΕΚΤΕΛΕΣΗΣ ΤΗΣ ΣΥΜΒΑΣΗΣ

5.1 Τρόπος πληρωμής

5.1.1. Η πληρωμή του αναδόχου θα πραγματοποιηθεί με τον πιο κάτω τρόπο :

Το **100%** της συμβατικής αξίας μετά την οριστική παραλαβή των υλικών. ο εν λόγω τρόπος πληρωμής εφαρμόζεται και στην περίπτωση τμηματικών παραδόσεων.

Η πληρωμή του συμβατικού τιμήματος θα γίνεται με την προσκόμιση των νομίμων παραστατικών και δικαιολογητικών που προβλέπονται από τις διατάξεις του άρθρου 200 παρ. 4 του ν. 4412/2016, καθώς και κάθε άλλου δικαιολογητικού που τυχόν ήθελε ζητηθεί από τις αρμόδιες υπηρεσίες που διενεργούν τον έλεγχο και την πληρωμή.

5.1.2. Τον Ανάδοχο βαρύνουν οι υπέρ τρίτων κρατήσεις, ως και κάθε άλλη επιβάρυνση, σύμφωνα με την κείμενη νομοθεσία, μη συμπεριλαμβανομένου Φ.Π.Α., για την παράδοση του υλικού στον τόπο και με τον τρόπο που προβλέπεται στα έγγραφα της σύμβασης. Ιδίως βαρύνεται με τις ακόλουθες κρατήσεις:

α) Κράτηση 0,07% η οποία υπολογίζεται επί της αξίας κάθε πληρωμής προ φόρων και κρατήσεων της αρχικής, καθώς και κάθε συμπληρωματικής σύμβασης Υπέρ της Ενιαίας Ανεξάρτητης Αρχής Δημοσίων Συμβάσεων επιβάλλεται (άρθρο 4 Ν.4013/2011 όπως ισχύει)

β) Κράτηση ύψους 0,02% υπέρ του Δημοσίου, η οποία υπολογίζεται επί της αξίας, εκτός ΦΠΑ, της αρχικής, καθώς και κάθε συμπληρωματικής σύμβασης. Το ποσό αυτό παρακρατείται σε κάθε πληρωμή από την αναθέτουσα αρχή στο όνομα και για λογαριασμό της Γενικής Διεύθυνσης Δημοσίων Συμβάσεων και Προμηθειών σύμφωνα με την παρ. 6 του άρθρου 36 του ν. 4412/2016²¹

γ) Κράτηση 0,06% η οποία υπολογίζεται επί της αξίας κάθε πληρωμής προ φόρων και κρατήσεων της αρχικής καθώς και κάθε συμπληρωματικής σύμβασης υπέρ της Αρχής Εξέτασης Προδικαστικών Προσφυγών (άρθρο 350 παρ. 3 του ν. 4412/2016)²².

δ) Κράτηση 2% επί της αξίας του τιμολογίου της σύμβασης μετά την αφαίρεση του ΦΠΑ και κάθε άλλου παρακρατούμενου ποσού υπέρ τρίτων (αρ. 3 παρ. ββ εδ. ε΄ του Ν. 3580/2007, μετά την αναρίθμηση μέσω του Ν. 3846/2010, άρθρο 24).

Οι υπέρ τρίτων κρατήσεις υπόκεινται στο εκάστοτε ισχύον αναλογικό τέλος χαρτοσήμου 3 % και στην επ' αυτού εισφορά υπέρ ΟΓΑ 20%.

Σε κάθε περίπτωση, εάν έως τη υπογραφή της σύμβασης έχουν τροποποιηθεί οι ως άνω κρατήσεις ισχύουν οι νόμιμες.

Με κάθε πληρωμή θα γίνεται η προβλεπόμενη από την κείμενη νομοθεσία παρακράτηση φόρου εισοδήματος αξίας 4 % επί του καθαρού ποσού.

5.2 Κήρυξη οικονομικού φορέα εκπτώτου - Κυρώσεις

5.2.1. Ο ανάδοχος κηρύσσεται υποχρεωτικά έκπτωτος από τη σύμβαση και από κάθε δικαίωμα που απορρέει από αυτήν, με απόφαση της αναθέτουσας αρχής, ύστερα από γνωμοδότηση του αρμόδιου οργάνου, εφόσον δεν φορτώσει, παραδώσει ή αντικαταστήσει τα συμβατικά υλικά ή δεν επισκευάσει ή συντηρήσει αυτά μέσα στον συμβατικό χρόνο ή στον χρόνο παράτασης που του δοθεί, σύμφωνα με όσα προβλέπονται στο άρθρο 206 του ν. 4412/2016 και την παράγραφο 6.1 της παρούσας.

Δεν κηρύσσεται έκπτωτος όταν:

²¹ Ο χρόνος, τρόπος και η διαδικασία κράτησης των ως άνω χρηματικών ποσών, καθώς και κάθε άλλο αναγκαίο θέμα για την εφαρμογή της ως άνω κράτησης εξαρτάται από την έκδοση της κοινής απόφασης του Υπουργού Οικονομίας, Ανάπτυξης και Τουρισμού και Οικονομικών της παρ. 6 του άρθρου 36 του ν. 4412/2016

²² Πρβλ Υπουργική Απόφαση 1191/14-3-2017 (Β' 969) "Καθορισμός του χρόνου, τρόπου υπολογισμού της διαδικασίας παρακράτησης και απόδοσης της κράτησης 0,06% υπέρ της Αρχής Εξέτασης Προδικαστικών Προσφυγών (Α.Ε.Π.Π.), καθώς και των λοιπών λεπτομερειών εφαρμογής της παραγράφου 3 του άρθρου 350 του ν. 4412/2016 (Α' 147)".

α) το υλικό δεν φορτωθεί ή παραδοθεί ή αντικατασταθεί με ευθύνη του φορέα που εκτελεί τη σύμβαση.

β) συντρέχουν λόγοι ανωτέρας βίας

Στον οικονομικό φορέα που κηρύσσεται έκπτωτος από την σύμβαση, επιβάλλονται, με απόφαση του αποφαινομένου οργάνου, ύστερα από γνωμοδότηση του αρμοδίου οργάνου, το οποίο υποχρεωτικά καλεί τον ανάδοχο προς παροχή εξηγήσεων, αθροιστικά, οι παρακάτω κυρώσεις:

α) ολική κατάπτωση της εγγύησης καλής εκτέλεσης της σύμβασης,

5.2.2. Αν το υλικό φορτωθεί - παραδοθεί ή αντικατασταθεί μετά τη λήξη του συμβατικού χρόνου και μέχρι λήξης του χρόνου της παράτασης που χορηγήθηκε, σύμφωνα με το άρθρο 206 του Ν.4412/16, επιβάλλεται πρόστιμο 5% επί της συμβατικής αξίας της ποσότητας που παραδόθηκε εκπρόθεσμα.

Το παραπάνω πρόστιμο υπολογίζεται επί της συμβατικής αξίας των εκπρόθεσμα παραδοθέντων υλικών, χωρίς ΦΠΑ. Εάν τα υλικά που παραδόθηκαν εκπρόθεσμα επηρεάζουν τη χρησιμοποίηση των υλικών που παραδόθηκαν εμπρόθεσμα, το πρόστιμο υπολογίζεται επί της συμβατικής αξίας της συνολικής ποσότητας αυτών.

Κατά τον υπολογισμό του χρονικού διαστήματος της καθυστέρησης για φόρτωση- παράδοση ή αντικατάσταση των υλικών, με απόφαση του αποφαινομένου οργάνου, ύστερα από γνωμοδότηση του αρμοδίου οργάνου, δεν λαμβάνεται υπόψη ο χρόνος που παρήλθε πέραν του εύλογου, κατά τα διάφορα στάδια των διαδικασιών, για το οποίο δεν ευθύνεται ο ανάδοχος και παρατείνεται, αντίστοιχα, ο χρόνος φόρτωσης - παράδοσης.

Η είσπραξη του προστίμου γίνεται με παρακράτηση από το ποσό πληρωμής του αναδόχου ή, σε περίπτωση ανεπάρκειας ή έλλειψης αυτού, με ισόποση κατάπτωση της εγγύησης καλής εκτέλεσης, εφόσον ο ανάδοχος δεν καταθέσει το απαιτούμενο ποσό.

Σε περίπτωση ένωσης οικονομικών φορέων, το πρόστιμο επιβάλλεται αναλόγως σε όλα τα μέλη της ένωσης.

5.3 Διοικητικές προσφυγές κατά τη διαδικασία εκτέλεσης των συμβάσεων

Ο ανάδοχος μπορεί κατά των αποφάσεων που επιβάλλουν σε βάρος του κυρώσεις, δυνάμει των όρων των άρθρων 5.2 (Κήρυξη οικονομικού φορέα εκπτώτου - Κυρώσεις), 6.1. (Χρόνος παράδοσης υλικών), 6.4. (Απόρριψη συμβατικών υλικών – αντικατάσταση), καθώς και κατ' εφαρμογή των συμβατικών όρων να ασκήσει προσφυγή για λόγους νομιμότητας και ουσίας ενώπιον του φορέα που εκτελεί τη σύμβαση μέσα σε ανατρεπτική προθεσμία (30) ημερών από την ημερομηνία της κοινοποίησης ή της πλήρους γνώσης της σχετικής απόφασης. Η εμπρόθεσμη άσκηση της προσφυγής αναστέλλει τις επιβαλλόμενες κυρώσεις. Επί της προσφυγής αποφασίζει το αρμοδίως αποφαινόμενο όργανο, ύστερα από γνωμοδότηση του προβλεπόμενου στις περιπτώσεις β' και δ' της παραγράφου 11 του άρθρου 221 του ν.4412/2016 οργάνου, εντός προθεσμίας τριάντα (30) ημερών από την άσκησή της, άλλως θεωρείται ως σιωπηρώς απορριφθείσα. Κατά της απόφασης αυτής δεν χωρεί η άσκηση άλλης οποιασδήποτε φύσης διοικητικής προσφυγής. Αν κατά της απόφασης που επιβάλλει κυρώσεις δεν ασκηθεί εμπρόθεσμα η προσφυγή ή αν απορριφθεί αυτή από το αποφαινόμενο αρμοδίως όργανο, η απόφαση καθίσταται οριστική. Αν ασκηθεί εμπρόθεσμα προσφυγή, αναστέλλονται οι συνέπειες της απόφασης μέχρι αυτή να οριστικοποιηθεί.

5.4 Δικαστική επίλυση διαφορών

Κάθε διαφορά μεταξύ των συμβαλλόμενων μερών που προκύπτει από τις συμβάσεις που συνάπτονται στο πλαίσιο της παρούσας διακήρυξης, επιλύεται με την άσκηση προσφυγής ή αγωγής στο Διοικητικό Εφετείο της Περιφέρειας, στην οποία εκτελείται εκάστη σύμβαση, κατά τα ειδικότερα οριζόμενα στις παρ. 1 έως και 6 του άρθρου 205Α του ν. 4412/2016. Πριν από την άσκηση της προσφυγής στο Διοικητικό Εφετείο προηγείται υποχρεωτικά η τήρηση της προβλεπόμενης στο άρθρο 205 ενδικοφανούς διαδικασίας, διαφορετικά η προσφυγή απορρίπτεται ως απαράδεκτη.

6. ΕΙΔΙΚΟΙ ΟΡΟΙ ΕΚΤΕΛΕΣΗΣ

6.1 Χρόνος παράδοσης υλικών

6.1.1. Ο ανάδοχος υποχρεούται να παραδώσει τα υλικά μέσα σε 7 ημερολογιακές ημέρες από την παραγγελία στις αποθήκες του κάθε ενδιαφερόμενου Νοσοκομείου.

Ο συμβατικός χρόνος παράδοσης των υλικών μπορεί να παρατείνεται, πριν από τη λήξη του αρχικού συμβατικού χρόνου παράδοσης, υπό τις προϋποθέσεις του άρθρου 206 του ν. 4412/2016. Στην περίπτωση που το αίτημα υποβάλλεται από τον ανάδοχο και η παράταση χορηγείται χωρίς να συντρέχουν λόγοι ανωτέρας βίας ή άλλοι ιδιαιτέρως σοβαροί λόγοι που καθιστούν αντικειμενικώς αδύνατη την εμπρόθεσμη παράδοση των συμβατικών ειδών επιβάλλονται οι κυρώσεις του άρθρου 207 του ν. 4412/2016.

6.1.2. Εάν λήξει ο συμβατικός χρόνος παράδοσης, χωρίς να υποβληθεί εγκαίρως αίτημα παράτασης ή, εάν λήξει ο παραταθείς, κατά τα ανωτέρω, χρόνος, χωρίς να παραδοθεί το υλικό, ο ανάδοχος κηρύσσεται έκπτωτος.

6.1.3. Ο ανάδοχος υποχρεούται να ειδοποιεί την υπηρεσία που εκτελεί την προμήθεια, την αποθήκη υποδοχής των υλικών και την επιτροπή παραλαβής, για την ημερομηνία που προτίθεται να παραδώσει το υλικό, τουλάχιστον πέντε (5) εργάσιμες ημέρες νωρίτερα.

Μετά από κάθε προσκόμιση υλικού στην αποθήκη υποδοχής αυτών, ο ανάδοχος υποχρεούται να υποβάλει στην υπηρεσία αποδεικτικό, θεωρημένο από τον υπεύθυνο της αποθήκης, στο οποίο αναφέρεται η ημερομηνία προσκόμισης, το υλικό, η ποσότητα και ο αριθμός της σύμβασης σε εκτέλεση της οποίας προσκομίστηκε.

6.2 Παραλαβή υλικών - Χρόνος και τρόπος παραλαβής υλικών

6.2.1. Η παραλαβή των υλικών γίνεται από επιτροπές, πρωτοβάθμιες ή και δευτεροβάθμιες, που συγκροτούνται σύμφωνα με την παρ. 11 εδ. β του άρθρου 221 του Ν.4412/16 σύμφωνα με τα οριζόμενα στο άρθρο 208 του ως άνω νόμου και το Παράρτημα VI της παρούσας (σχέδιο σύμβασης). Κατά την διαδικασία παραλαβής των υλικών διενεργείται ποσοτικός και ποιοτικός έλεγχος και εφόσον το επιθυμεί μπορεί να παραστεί και ο ανάδοχος. Ο ποιοτικός έλεγχος των υλικών γίνεται με τον/τους ακόλουθο/ους τρόπο/ους: μακροσκοπικός έλεγχος –χημική ή μηχανική εξέταση – πρακτική δοκιμασία.

Το κόστος της διενέργειας των ελέγχων βαρύνει τον ανάδοχο.

Η επιτροπή παραλαβής, μετά τους προβλεπόμενους ελέγχους συντάσσει πρωτόκολλα (μακροσκοπικό – οριστικό- παραλαβής του υλικού με παρατηρήσεις –απόρριψης των υλικών) σύμφωνα με την παρ.3 του άρθρου 208 του ν. 4412/16.

Τα πρωτόκολλα που συντάσσονται από τις επιτροπές (πρωτοβάθμιες – δευτεροβάθμιες) κοινοποιούνται υποχρεωτικά και στους αναδόχους.

Υλικά που απορρίφθηκαν ή κρίθηκαν παραληπτέα με έκπτωση επί της συμβατικής τιμής, με βάση τους ελέγχους που πραγματοποίησε η πρωτοβάθμια επιτροπή παραλαβής, μπορούν να παραπέμπονται για επανεξέταση σε δευτεροβάθμια επιτροπή παραλαβής ύστερα από αίτημα του αναδόχου ή αυτεπάγγελτα σύμφωνα με την παρ. 5 του άρθρου 208 του ν.4412/16. Τα έξοδα βαρύνουν σε κάθε περίπτωση τον ανάδοχο.

Επίσης, εάν ο τελευταίος διαφωνεί με τα αποτελέσματα των εργαστηριακών εξετάσεων που διενεργήθηκαν από πρωτοβάθμιες ή δευτεροβάθμιες επιτροπές παραλαβής μπορεί να ζητήσει εγγράφως εξέταση κατ'έφεση των οικείων αντιδειγμάτων, μέσα σε ανατρεπτική προθεσμία είκοσι (20) ημερών από την γνωστοποίηση σε αυτόν των αποτελεσμάτων της αρχικής εξέτασης, με τον τρόπο που περιγράφεται στην παρ. 8 του άρθρου 208 του Ν.4412/16.

Το αποτέλεσμα της κατ'έφεση εξέτασης είναι υποχρεωτικό και τελεσίδικο και για τα δύο μέρη.

Ο ανάδοχος δεν μπορεί να ζητήσει παραπομπή σε δευτεροβάθμια επιτροπή παραλαβής μετά τα αποτελέσματα της κατ'έφεση εξέτασης.

6.2.2. Η παραλαβή των υλικών και η έκδοση των σχετικών πρωτοκόλλων παραλαβής πραγματοποιείται μέσα πραγματοποιείται μέσα τρεις (3) μήνες από την παράδοσή τους στις αποθήκες του Νοσοκομείου.

Αν η παραλαβή των υλικών και η σύνταξη του σχετικού πρωτοκόλλου δεν πραγματοποιηθεί από την επιτροπή παραλαβής μέσα στον οριζόμενο από τη σύμβαση χρόνο, θεωρείται ότι η παραλαβή συντελέστηκε αυτοδίκαια, με κάθε επιφύλαξη των δικαιωμάτων του Δημοσίου και εκδίδεται προς τούτο σχετική απόφαση του αρμοδίου αποφαινομένου οργάνου, με βάση μόνο το θεωρημένο από την υπηρεσία που παραλαμβάνει τα υλικά αποδεικτικό προσκόμισης τούτων, σύμφωνα δε με την απόφαση αυτή η αποθήκη του φορέα εκδίδει δελτίο εισαγωγής του υλικού και εγγραφής του στα βιβλία της, προκειμένου να πραγματοποιηθεί η πληρωμή του αναδόχου.

Ανεξάρτητα από την, κατά τα ανωτέρω, αυτοδίκαιη παραλαβή και την πληρωμή του αναδόχου, πραγματοποιούνται οι προβλεπόμενοι από την σύμβαση έλεγχοι από επιτροπή που συγκροτείται με απόφαση του αρμοδίου αποφαινομένου οργάνου, στην οποία δεν μπορεί να συμμετέχουν ο πρόεδρος και τα μέλη της επιτροπής που δεν πραγματοποίησε την παραλαβή στον προβλεπόμενο από την σύμβαση χρόνο. Η παραπάνω επιτροπή παραλαβής προβαίνει σε όλες τις διαδικασίες παραλαβής που προβλέπονται από την ως άνω παράγραφο 1 και το άρθρο 208 του ν. 4412/2016 και συντάσσει τα σχετικά πρωτόκολλα. Οι εγγυητικές επιστολές προκαταβολής και καλής εκτέλεσης δεν επιστρέφονται πριν από την ολοκλήρωση όλων των προβλεπόμενων από τη σύμβαση ελέγχων και τη σύνταξη των σχετικών πρωτοκόλλων.

6.3 Ειδικοί όροι ναύλωσης – ασφάλισης - ανακοίνωσης φόρτωσης και ποιοτικού ελέγχου στο εξωτερικό

Η ναύλωση και η ασφάλιση θα πραγματοποιείται σύμφωνα με το άρθρο 210 του ν. 4412/2016.

Η ανακοίνωση φόρτωσης των υλικών θα γνωστοποιείται σύμφωνα με το άρθρο 211 του ν. 4412/2016.

6.4 Απόρριψη συμβατικών υλικών – Αντικατάσταση

6.4.1. Σε περίπτωση οριστικής απόρριψης ολόκληρης ή μέρους της συμβατικής ποσότητας των υλικών, με απόφαση του αποφαινομένου οργάνου ύστερα από γνωμοδότηση του αρμόδιου οργάνου, μπορεί να εγκρίνεται αντικατάστασή της με άλλη, που να είναι σύμφωνη με τους όρους της σύμβασης, μέσα σε τακτή προθεσμία που ορίζεται από την απόφαση αυτή.

6.4.2. Αν η αντικατάσταση γίνεται μετά τη λήξη του συμβατικού χρόνου, η προθεσμία που ορίζεται για την αντικατάσταση δεν μπορεί να είναι μεγαλύτερη του 1/2 του συνολικού συμβατικού χρόνου, ο δε ανάδοχος θεωρείται ως εκπρόθεσμος και υπόκειται σε κυρώσεις λόγω εκπρόθεσμης παράδοσης. Αν ο ανάδοχος δεν αντικαταστήσει τα υλικά που απορρίφθηκαν μέσα στην προθεσμία που του τάχθηκε και εφόσον έχει λήξει ο συμβατικός χρόνος, κηρύσσεται έκπτωτος και υπόκειται στις προβλεπόμενες κυρώσεις.

6.4.3. Η επιστροφή των υλικών που απορρίφθηκαν γίνεται σύμφωνα με τα προβλεπόμενα στις παρ. 2 και 3 του άρθρου 213 του ν. 4412/2016.

6.5 Καταγγελία της σύμβασης- Υποκατάσταση αναδόχου-

6.8.1 Στην περίπτωση που, κατά την εκτέλεση της σύμβασης, ο ανάδοχος καταδικαστεί αμετάκλητα για ένα από τα αδικήματα που αναφέρονται στην παρ. 2.2.3.1 της παρούσας, η αναθέτουσα αρχή δύναται να καταγγείλει μονομερώς τη σύμβαση και να αναζητήσει τυχόν αξιώσεις αποζημίωσης, σύμφωνα με τις σχετικές διατάξεις του ΑΚ, περί αμφοτεροβαρών συμβάσεων.

6.8.2 Εάν ο ανάδοχος πτωχεύσει ή υπαχθεί σε διαδικασία εξυγίανσης ή ειδικής εκκαθάρισης ή τεθεί υπό αναγκαστική διαχείριση από εκκαθαριστή ή από το δικαστήριο ή υπαχθεί σε διαδικασία πτωχευτικού συμβιβασμού ή αναστείλει τις επιχειρηματικές του δραστηριότητες ή εάν βρίσκεται σε οποιαδήποτε ανάλογη κατάσταση, προκύπτουσα από παρόμοια διαδικασία, προβλεπόμενη σε εθνικές διατάξεις νόμου, η αναθέτουσα αρχή δύναται, ομοίως, να καταγγείλει μονομερώς τη σύμβαση και να αναζητήσει τυχόν αξιώσεις αποζημίωσης, σύμφωνα με τις σχετικές διατάξεις του ΑΚ.

6.8.3 Σε αμφότερες τις ως άνω περιπτώσεις καταγγελίας της σύμβασης, η αναθέτουσα αρχή δύναται να προσκαλέσει τον/τους επόμενο/ους, κατά σειρά, μειοδότη/ες της διαδικασίας ανάθεσης της συγκεκριμένης σύμβασης και να του/τους προτείνει να αναλάβει/ουν την παροχή των υπηρεσιών του εκπτώτου αναδόχου, με τους ίδιους όρους και προϋποθέσεις και βάσει της προσφοράς που είχε υποβάλει ο έκπτωτος (ρητή ρήτρα υποκατάστασης).

Ο Διοικητής

Εμμανουήλ Ανδρεαδάκης

ΠΑΡΑΡΤΗΜΑΤΑ

ΠΑΡΑΡΤΗΜΑ Ι – Αναλυτική Περιγραφή Φυσικού και Οικονομικού Αντικειμένου της Σύμβασης

ΜΕΡΟΣ Α - ΠΕΡΙΓΡΑΦΗ ΦΥΣΙΚΟΥ ΑΝΤΙΚΕΙΜΕΝΟΥ ΤΗΣ ΣΥΜΒΑΣΗΣ

ΠΕΡΙΒΑΛΛΟΝ ΤΗΣ ΣΥΜΒΑΣΗΣ

Η Αναθέτουσα Αρχή είναι η Οργανική Μονάδα του Γενικού Νοσοκομείου Λασιθίου, αποτελεί μη κεντρική αναθέτουσα αρχή, και ανήκει στον Δημόσιο Τομέα. Κύρια Δραστηριότητά της είναι η Υγεία.

Οργανωτική δομή της Α.Α.

Με βάση το αρ. 18 παρ. Β περ ΣΤ' του ν. 4213/2013 (ΦΕΚ Α' 261) το Γενικό Νοσοκομείο Λασιθίου αποτελεί ενιαίο και αυτοτελές Ν.Π.Δ.Δ. αποτελούμενο από τα κάτωθι αυτοτελή νοσοκομεία του ΕΣΥ:

Γ.Ν. Αγίου Νικολάου

Γ.Ν. – Κ.Υ. Ιεράπετρας

Γ.Ν. – Κ.Υ. Σητείας.

Το εν λόγω Ν.Π.Δ.Δ. φέρει την επωνυμία «Γ.Ν. Λασιθίου» και έδρα του ορίζεται η μεγαλύτερη σε κλίνες νοσοκομειακή μονάδα.

Το ως άνω «Γ.Ν. Λασιθίου» και το «Γ.Ν.- Κ.Υ. Νεαπόλεως «Διαλυνάκειο» (με έδρα την Νεάπολη Λασιθίου), το οποίο αποτελεί ενιαίο και αυτοτελές Ν.Π.Δ.Δ., διασυνδέονται και λειτουργούν εφεξής υπό την εποπτεία ενιαίου συλλογικού οργάνου διοίκησης, με έδρα το μεγαλύτερο σε κλίνες νοσοκομείο.

ΑΝΤΙΚΕΙΜΕΝΟ ΤΗΣ ΣΥΜΒΑΣΗΣ

Απαιτήσεις και Τεχνικές Προδιαγραφές ανά τμήμα αντικειμένου

ΤΕΧΝΙΚΕΣ ΠΡΟΔΙΑΓΡΑΦΕΣ ΔΙΕΘΝΗ ΔΙΑΓΩΝΙΣΜΟΥ ΠΡΟΜΗΘΕΙΑΣ ΑΝΤΙΔΡΑΣΤΗΡΙΩΝ ΒΙΟΧΗΜΙΚΩΝ & ΑΝΟΣΟΛΟΓΙΚΩΝ ΕΞΕΤΑΣΕΩΝ ΤΩΝ ΟΡΓΑΝΙΚΩΝ ΜΟΝΑΔΩΝ ΕΔΡΑΣ-ΑΓΙΟΥ ΝΙΚΟΛΑΟΥ & ΙΕΡΑΠΕΤΡΑΣ ΤΟΥ Γ.Ν. ΛΑΣΙΘΙΟΥ ΚΑΙ ΤΟΥ Γ.Ν.-Κ.Υ. ΝΕΑΠΟΛΗΣ «ΔΙΑΛΥΝΑΚΕΙΟ»

ΚΕΦΑΛΑΙΟ 1: ΓΕΝΙΚΟΙ ΟΡΟΙ ΤΕΧΝΙΚΩΝ ΠΡΟΔΙΑΓΡΑΦΩΝ (ΑΦΟΡΟΥΝ ΤΜΗΜΑΤΑ 1, 2, 4 και 5. ΟΙ ΓΕΝΙΚΟΙ ΟΡΟΙ ΤΩΝ ΤΕΧΝΙΚΩΝ ΠΡΟΔΙΑΓΡΑΦΩΝ ΤΟΥ ΤΜΗΜΑΤΟΣ 3 ΠΕΡΙΓΡΑΦΟΝΤΑΙ ΣΤΗΝ ΠΑΡ. 2.2.2.3)

1. Αντικείμενο προμήθειας.
 - Οι παρούσες τεχνικές προδιαγραφές αφορούν την ανάδειξη χορηγητών για την προμήθεια των υλικών, τα οποία περιγράφονται στο ΚΕΦΑΛΑΙΟ 2 που απαιτούνται για την διενέργεια των εξετάσεων που αναγράφονται στους πίνακες του ΜΕΡΟΥΣ Β του παρόντος Παραρτήματος προς κάλυψη των αναγκών των Νοσοκομείων Αγίου Νικολάου, Ιεράπετρας και Νεάπολης για χρονικό διάστημα ενός έτους με δυνατότητα παράτασης ενός έτους καθώς και τις απαιτήσεις, τον τρόπο ελέγχου και παραλαβής αυτών.
 - Ο αναγραφόμενος αριθμός για κάθε εξέταση των πινάκων του ΜΕΡΟΥΣ Β του παρόντος Παραρτήματος είναι ο πιθανός ετήσιος αριθμός εξετάσεων του κάθε Νοσοκομείου.
2. Όροι διεξαγωγής του διαγωνισμού.
 - a. Δείγματα.
Κατά το στάδιο της αξιολόγησης, οι προμηθευτές θα πρέπει να έχουν τη δυνατότητα επίδειξης διενέργειας των εξετάσεων με τα προσφερόμενα υλικά και αναλυτές, εφόσον τους ζητηθεί από την επιτροπή αξιολόγησης.
 - b. Οι προμηθευτές υποχρεούνται να δηλώσουν:
 - α. Χώρα προέλευσης των υλικών.

β. Εργοστάσιο κατασκευής.

γ. Χρόνο παράδοσης σε ημερολογιακές ημέρες από την παραγγελία.

δ. Χρόνο ζωής (ημερομηνία παραγωγής και λήξεως).

ε. Τη συσκευασία του υλικού, η οποία πρέπει να είναι του εργοστασίου κατασκευής.

ς. Ο συμμετέχων στο διαγωνισμό να προσκομίσει βεβαίωση αρμόδιας αρχής της χώρας που έχει έδρα το εργοστάσιο παραγωγής αντιδραστηρίων, η οποία θα βεβαιώνει ότι το εργοστάσιο διαθέτει άδεια δυνατότητας παραγωγής in vitro αντιδραστηρίων.

3. Παράδοση- Παραλαβή

3.1 Η παράδοση των υλικών θα γίνεται τμηματικά εντός 7 ημερών από την διαβίβαση της παραγγελίας, από τις αποθήκες φαρμακείων των Νοσοκομείων.

3.2 Σαν τόπος παράδοσης των υλικών ορίζονται οι αποθήκες των Νοσοκομείων, με βάση την ισχύουσα σε αυτό διαδικασία.

4. Τεχνικοί Προσδιορισμοί.

4.1 Ο διαγωνισμός θα γίνει με βάση τις τεχνικές περιγραφές των υλικών που αναφέρονται στο ΚΕΦΑΛΑΙΟ 2.

1. Οι οικονομικοί φορείς πρέπει να αναγράφουν στην τεχνική τους προσφορά, ότι το είδος που προσφέρουν εκπληρώνει τις παραπάνω τεχνικές περιγραφές της Υπηρεσίας.

5. Συσκευασία.

5.1 Η συσκευασία θα είναι όπως αυτή του εργοστασίου παραγωγής, χωρίς άλλη χρηματική επιβάρυνση των σχετικών υλικών συσκευασίας που δεν επιστρέφονται στον προμηθευτή.

5.2 Σε εμφανές σημείο της συσκευασίας, καθώς και σε κάθε μονάδα του περιεχομένου της πρέπει να αναγράφονται οι παρακάτω ΕΝΔΕΙΞΕΙΣ: στα Ελληνικά ή Αγγλικά.

5.2.1 Επωνυμία και διεύθυνση κατασκευαστή. Εάν ο κατασκευαστής εδρεύει σε χώρα εκτός Ευρωπαϊκής Ένωσης πρέπει να αναγράφεται η επωνυμία και η διεύθυνσή του εγκατεστημένου στην κοινότητα εξουσιοδοτημένου αντιπροσώπου του κατασκευαστή.

5.2.2. Τα στοιχεία που είναι απολύτως αναγκαία, προκειμένου ο χρήστης να είναι σε θέση να αναγνωρίσει το διαγνωστικό προϊόν, την ποσότητά του και το περιεχόμενο της συσκευασίας.

5.2.3. Κατά περίπτωση την ένδειξη «στείρο» ή άλλη ένδειξη, με την οποία επισημαίνεται η ειδική μικροβιολογική κατάσταση ή κατάσταση από πλευράς καθαρότητας.

5.2.4. Τον κωδικό της παρτίδας, μετά από τη λέξη παρτίδα ή τον αύξοντα αριθμό.

5.2.5. Η ημερομηνία, μέχρι την οποία το προϊόν μπορεί να χρησιμοποιηθεί ασφαλώς, χωρίς υποβιβασμό της επίδοσης.

5.2.6. Κατά περίπτωση ένδειξη με την οποία θα επισημαίνεται ότι πρόκειται για «προϊόν που χρησιμοποιείται in vitro» ή «μόνο για την αξιολόγηση επιδόσεων».

5.2.7. Τις ειδικές συνθήκες αποθήκευσης ή και χειρισμού.

5.2.8. Τις ενδεδειγμένες προειδοποιήσεις ή και προφυλάξεις.

5.2.9. Μετά την κατακύρωση, ο ανάδοχος υποχρεούται να επισημαίνει επιπλέον κάθε μονάδα συσκευασίας αποστολής των υλικών που παραδίδονται με: Α. Τα στοιχεία του προμηθευτή. Β. Αριθμό σύμβασης.

6. Άλλοι Ειδικοί όροι.

6.1. Το Νοσοκομείο δεν θα δεχθεί ουδεμία διαφοροποίηση στις τιμές ανά εξέταση που θα κατακυρωθούν για ολόκληρο το χρονικό διάστημα της σύμβασης και για οποιαδήποτε αιτία. Οι προμηθευτές πρέπει να καταθέσουν τιμές ως ακολούθως.

α. Τιμές των προσφερομένων βιολογικών και χημικών αντιδραστηρίων, ανά εμβλλάγιο-συσκευασία, που απαιτούνται για την εκτέλεση των ανωτέρω εξετάσεων.

Το κόστος όλων των επιπρόσθετων υλικών, όπως υλικά βαθμονόμησης και ελέγχου (controls, calibrators) και λοιπά αναλώσιμα συμπεριλαμβάνεται στην τιμή ανά τεστ.

β. Την αντιστοιχία αντιδραστηρίων και των υλικών βαθμονόμησης, ελέγχου και λοιπών αναλωσίμων που απαιτούνται για την διενέργεια της κάθε εξέτασης σε ετήσια βάση.

γ. Συνολική τιμή ανά εξέταση συμπεριλαμβανομένων των υλικών βαθμονόμησης και ελέγχου, και αναλωσίμων.

Οι τιμές όλων των εξετάσεων θα πρέπει να είναι οι τελικές στις οποίες θα συμπεριλαμβάνονται εκτός από τα ειδικά αντιδραστήρια της εξέτασης και υλικά βαθμονόμησης και ελέγχου (controls, calibrators) και λοιπά αναλώσιμα σε ποσότητες που θα επαρκούν για τη διεξαγωγή των ζητούμενων εξετάσεων.

δ. Τιμή ανά ομάδα εξετάσεων, όπως αυτές ομαδοποιούνται στους πίνακες του ΜΕΡΟΥΣ Β του παρόντος Παραρτήματος.

Τα α, γ, δ συνοψίζονται στο υπόδειγμα του Παραρτήματος IV της διακήρυξης, τα οποία πρέπει να συμπληρωθούν αναλυτικά και κατά περίπτωση από τις εταιρείες.

Το β συνοψίζεται στους πίνακες ετήσιας συχνότητας χρήσης των υλικών βαθμονόμησης, ελέγχου και λοιπών αναλωσίμων του Παραρτήματος IV.

Διευκρινίζεται ότι στον ζητούμενο αριθμό εξετάσεων συμπεριλαμβάνονται οι εξετάσεις αντιδραστηρίων που καταναλώνονται κατά την βαθμονόμηση και έλεγχο (calibrators, controls).

6.2. Δήλωση του συμμετέχοντος ότι μπορεί να λάβει όλα τα αναγκαία μέτρα απόσυρσης του προϊόντος από την αγορά, σε περίπτωση που η χρήση του θέτει σε κίνδυνο την υγεία ή την ασφάλεια των ασθενών, των χρηστών ή ενδεχομένως, άλλων προσώπων, καθώς και την ασφάλεια πραγμάτων.

6.3 Ο πιθανός ετήσιος αριθμός των εκτελουμένων εξετάσεων φαίνεται στους πίνακες του ΜΕΡΟΥΣ Β του παρόντος Παραρτήματος.

6.4 Ο αριθμός και το είδος των αναλυτών που θα πρέπει να διαθέσει στα Νοσοκομεία ο προμηθευτής πρέπει να ανταποκρίνεται στις ανάγκες του νοσοκομείου, όπως αυτές περιγράφονται στο ΚΕΦΑΛΑΙΟ 2.

Η διάρκεια της σύμβασης θα ορισθεί για ένα (1) έτος με δικαίωμα παράτασης για ένα έτος σύμφωνα με τους ειδικότερους όρους της διακήρυξης.

6.5. Ειδική τριμελής Επιτροπή Ελέγχου της Κατανάλωσης και συμμόρφωσης των όρων της προσφοράς θα συσταθεί με απόφαση του Δ.Σ. του Νοσοκομείου, η οποία θα αποτελείται από:

1. Ένα μέλος από το Ιατρικό ή Επιστημονικό προσωπικό του Νοσοκομείου
2. Ένα μέλος από το προσωπικό της διαχείρισης των υλικών αυτών ή της Βιοϊατρικής Τεχνολογίας του Νοσοκομείου.
3. Ένα εκπρόσωπο του προμηθευτή.

Η επιτροπή αυτή θα συνέρχεται ανά τρίμηνο, και θα εξετάζει την κατανάλωση των ειδών, ανάλογα με τον αριθμό των εξετάσεων που θα διενεργεί.

Τυχόν διαφορές μεταξύ της προσφοράς του προμηθευτή και της δαπάνης των Νοσοκομείων η οποία θα προκύψει θα βαρύνει τον προμηθευτή. Συνεχιζόμενη διαφορά επιλύεται από το Δ.Σ. προς το οποίο απευθύνει σχετική αίτηση ο προμηθευτής. Το Δ.Σ. αποφασίζει οριστικά με αιτιολογημένη απόφασή του η οποία γνωστοποιείται στον ενδιαφερόμενο.

6.6 Ο ανάδοχος θα καλύπτει το κόστος του εξωτερικού ετήσιου ποιοτικού ελέγχου που εφαρμόζουν τα τμήματα. Οι οικονομικοί φορείς μπορούν να επικοινωνούν με τα τμήματα για περαιτέρω πληροφορίες σχετικά με τον εξωτερικό ποιοτικό έλεγχο. Στην προσφορά τους πρέπει να δηλώνουν ότι έλαβαν γνώση των απαιτήσεων κάθε τμήματος. Η επιλογή του φορέα που θα διενεργεί τον εξωτερικό ποιοτικό έλεγχο θα γίνεται από το αρμόδιο τμήμα κάθε Οργανικής Μονάδας/Νοσοκομείου και δεν έχει σχέση με τον ανάδοχο που θα προκύψει από τον παρόντα διαγωνισμό.

7. Έλεγχος- Απόρριψη υλικών- Αντικατάσταση.

7.1. Το νοσοκομείο διατηρεί το δικαίωμα να προβεί σε δειγματοληπτικό έλεγχο με εργαστηριακά δεδομένα όλων των παρτίδων των προϊόντων τόσο κατά την οριστική παραλαβή, όσο και κατά τη διάρκεια χρήσεως, μετά από σχετική αναφορά του Δ/ντού του Εργαστηρίου, αρκούντως τεκμηριωμένη.

7.2. Σε περίπτωση που απορριφθεί από την επιτροπή παραλαβής οριστικά ολόκληρη η συμβατική ποσότητα ή μέρος αυτής με απόφαση του αποφαινομένου οργάνου ύστερα από γνωμοδότηση του αρμόδιου οργάνου, μπορεί να εγκρίνεται αντικατάστασή της με άλλη, που να είναι σύμφωνη με τους όρους της σύμβασης, μέσα σε τακτή προθεσμία που ορίζεται από την απόφαση αυτή.

7.3. Εάν τελικά ο προμηθευτής δεν προβεί στην αντικατάσταση των ειδών που απορρίφθηκαν μέσα στην προθεσμία που του δόθηκε κηρύσσεται έκπτωτος.

7.4. Η επιστροφή των υλικών που απορρίφθηκαν γίνεται σύμφωνα με τα προβλεπόμενα στις παρ. 2 και 3 του άρθρου 213 του ν. 4412/2016.

7.5. Αν το υλικό φορτωθεί- παραδοθεί ή αντικατασταθεί μετά τη λήξη του συμβατικού χρόνου και μέχρι λήξης του χρόνου της παράτασης που χορηγήθηκε, σύμφωνα με το άρθρο 206, επιβάλλεται πρόστιμο 5% επί της συμβατικής αξίας της ποσότητας που παραδόθηκε εκπρόθεσμα. Κατά τα λοιπά εφαρμόζεται το αρ. 207 του Ν. 4412/2016.

ΚΕΦΑΛΑΙΟ 2 : ΤΕΧΝΙΚΗ ΠΕΡΙΓΡΑΦΗ ΑΝΤΙΔΡΑΣΤΗΡΙΩΝ ΚΑΙ ΑΝΑΛΥΤΩΝ (ΑΦΟΡΑ ΤΜΗΜΑΤΑ 1, 2, 4 και 5. ΟΙ ΓΕΝΙΚΟΙ ΟΡΟΙ ΤΩΝ ΤΕΧΝΙΚΩΝ ΠΡΟΔΙΑΓΡΑΦΩΝ ΤΟΥ ΤΜΗΜΑΤΟΣ 3 ΠΕΡΙΓΡΑΦΟΝΤΑΙ ΣΤΗΝ ΠΑΡ. 2.2.2.3)

1. Η τεχνική περιγραφή αυτή καλύπτει τις απαιτήσεις και τον τρόπο ελέγχου και παραλαβής των υπό προμήθεια των αντιδραστηρίων για τους αναλυτές των Νοσοκομείων. Ως «αντιδραστήρια» φέρονται στο εξής όλα τα βιολογικά, βιοχημικά, ή άλλα υλικά που απαιτούνται για την διενέργεια των αντίστοιχων εξετάσεων.

ΑΠΑΙΤΗΣΕΙΣ

2.1 ΓΕΝΙΚΑ

2.1.1. Τα υπό προμήθεια υλικά πρέπει να είναι καινούργια αμεταχειρίιστα και κατασκευασμένα με τις τελευταίες επιστημονικές εξελίξεις.

2.1.2. Με αποκλειστική ευθύνη του προμηθευτή, που αποδεικνύεται έγγραφα, θα πρέπει να εξασφαλίζεται η δυνατότητα για συνεχή και πλήρη τεχνική υποστήριξη, δηλαδή επισκευές, ανταλλακτικά και άλλα υλικά, που είναι αναγκαία για τη λειτουργία του μηχανήματος που θα διαθέτει ο προμηθευτής για τη διενέργεια των απαιτούμενων εξετάσεων καθώς και η προμήθεια των απαιτούμενων υλικών βαθμονόμησης και ελέγχου (standards, controls) και λοιπών αναλωσίμων σε ποσότητες τέτοιες που να μη παρακωλύεται η απρόσκοπτη λειτουργία του αντίστοιχου εργαστηρίου.

2.2. ΛΕΙΤΟΥΡΓΙΚΑ- ΦΥΣΙΚΑ ΧΑΡΑΚΤΗΡΙΣΤΙΚΑ ΚΑΙ ΙΔΙΟΤΗΤΕΣ

2.2.1. ΒΙΟΛΟΓΙΚΑ ΚΑΙ ΒΙΟΧΗΜΙΚΑ ΑΝΤΙΔΡΑΣΤΗΡΙΑ.

2.2.1.1. Τα υπό προμήθεια αντιδραστήρια θα πρέπει να πληρούν τους παρακάτω όρους:

2.2.1.1.1. Να ανταποκρίνονται πλήρως στις ανάγκες της Υπηρεσίας για την χρήση τους σε αναλυτές.

2.2.1.1.2. Να συνοδεύονται από σαφείς οδηγίες χρήσεως σύμφωνα με την παρ. 5.2.9. του Κεφαλαίου 1.

2.2.1.1.3. Να έχουν τον κατά το δυνατόν μακρότερο χρόνο λήξεως.

2.2.1.1.4. Να συνοδεύονται υποχρεωτικά από πιστοποιητικά ποιοτικού ελέγχου, όπου τούτο προβλέπεται.

2.2.1.1.5. Να έχουν την κατάλληλη συσκευασία σύμφωνα με την παρ. 5 του Κεφαλαίου 1 και σε μέγεθος που εξυπηρετεί τις ανάγκες των Νοσοκομείων.

2.2.1.1.6. Ιδιαίτερες απαιτήσεις.

α. Το προϊόν θα πρέπει να είναι πρόσφατης παραγωγής και κατά την ημερομηνία παράδοσής του να μην έχουν παρέλθει το 1/4 τουλάχιστον της συνολικής διάρκειας ζωής του.

β. Σε περίπτωση που θα παρατηρηθεί αλλοίωση του προϊόντος προ της λήξεως του και ενώ έχουν τηρηθεί οι προβλεπόμενες από τον κατασκευαστή συνθήκες συντηρήσεώς του, να υποχρεούται ο προμηθευτής στην αντικατάσταση της αλλοιωθείσας ποσότητας.

2.2.1.1.7. Τα Νοσοκομεία διατηρούν το δικαίωμα να προβούν σε δειγματοληπτικό έλεγχο με εργαστηριακά δεδομένα όλων των παρτίδων των προϊόντων τόσο κατά την οριστική παραλαβή, όσο και κατά την διάρκεια χρήσεως, μετά από σχετική αναφορά των Δ/ντών των Εργαστηρίων, αρκούντος τεκμηριωμένη.

2.2.1.1.8. Όλα τα υπό προμήθεια αντιδραστήρια θα αξιολογηθούν κατά τη διαδικασία της προμήθειας και θα ελέγχονται κατά την διαδικασία της παραλαβής.

2.2.2. ΕΠΙΣΤΗΜΟΝΙΚΑ ΟΡΓΑΝΑ

2.2.2.1 ΤΕΧΝΙΚΕΣ ΠΡΟΔΙΑΓΡΑΦΕΣ ΒΙΟΧΗΜΙΚΟΥ ΑΝΑΛΥΤΗ ΟΡΓΑΝΙΚΗΣ ΜΟΝΑΔΑΣ ΕΔΡΑΣ – ΑΓΙΟΣ ΝΙΚΟΛΑΟΣ ΤΜΗΜΑΤΟΣ 1

Ο Βιοχημικός αναλυτής θα πρέπει να καλύπτει τις παρακάτω απαιτήσεις :

1. Να είναι τυχαίας επιλογής δειγμάτων τύπου Random Access.
2. Η μέγιστη παραγωγικότητα του να αποδίδει τουλάχιστον 800 αποτελέσματα φωτομετρικών εξετάσεων και 400 ηλεκτρολυτών ανά ώρα
3. Να διαθέτει μονάδα μέτρησης ηλεκτρολυτών Na, K, Cl με ανεξάρτητα ηλεκτρόδια τα οποία μπορούν να αλλάχθούν χωρίς εργαλεία από τον χειριστή του αναλυτή..
4. Να διαθέτει ενσωματωμένο ψυγείο για την φύλαξη των αντιδραστηρίων.
5. Να διαθέτει δειγματολήπτη συνεχούς φόρτωσης δειγμάτων, δυναμικότητας εφ' άπαξ φόρτωσης τουλάχιστον 150 δειγμάτων σε πρωτογενή σωληνάρια, cups και microcups με ανάγνωση γραμμωτού κώδικα.
6. Να έχει τη δυνατότητα ταυτόχρονης ανάλυσης για διάφορους τύπους δείγματος όπως: ορό, πλάσμα, ούρα, ENY και ολικό αίμα όπου χρειάζεται, χωρίς να απαιτείται προ αραίωση ή άλλου τύπου επεξεργασία του δείγματος.
7. Να διαθέτει διαδικασίες διασφάλισης επιμολύνσεων από δείγμα σε δείγμα (samplecarryover) και από αντιδραστήριο σε αντιδραστήριο (reagentcarryover).
8. Να δύναται να εκτελεί αυτόματη προ-αραίωση δείγματος. Επίσης να εκτελεί αυτόματη επανάληψη και αραίωση των δειγμάτων εκτός ορίων γραμμικότητας ή εκτός επιθυμητών ορίων χωρίς την παρέμβαση του χειριστή.
9. Να λειτουργεί με μόνιμες κυψελίδες μικρού όγκου αυτοπλενόμενες και η μέθοδος επώασης αντίδρασης να είναι μέθοδος ξηρού λουτρού.
10. Να έχει σύστημα ελέγχου ποιότητας αποτελεσμάτων και ενσωματωμένο πρόγραμμα ποιοτικού ελέγχου με προγράμματα twinplot, Westgardrules, LeveyJennings. Ο ποιοτικός έλεγχος θα εκτελείται ημερησίως σε δυο επίπεδα, οι εξετάσεις με ετήσιο αριθμό δειγμάτων μικρότερο των 1000 θα εκτελούνται σε ένα αναλυτή και ο ποιοτικός έλεγχος σε αυτόν θα διενεργείται δυο φορές την εβδομάδα σε δυο επίπεδα.
11. Ο αναλυτής να διαθέτει χαρακτηριστικά όπως : α) Εύκολο πρόγραμμα λειτουργίας κατά προτίμηση στην Ελληνική ή αγγλική γλώσσα με γραφικά, β) Αυτοματισμούς τελευταίας τεχνολογίας όπως reflextesting, δείκτες ορού (serumindex). Εταιρείες που θα διαθέτουν πρόγραμμα λειτουργίας στην ελληνική γλώσσα θα βαθμολογηθούν παραπάνω.
12. Να έχει τη δυνατότητα φόρτωσης επειγόντων δειγμάτων (STAT) ανά πάσα στιγμή.
13. Να έχει τη δυνατότητα υπολογισμού της κατανάλωσης αντιδραστηρίων ανά εξέταση και ο επιμερισμός αυτής ανάλογα με το είδος της αντίδρασης (ρουτίνα, επανάληψη, βαθμονόμηση, ποιοτικός έλεγχος, επείγοντα).
14. Να έχει τη δυνατότητα φόρτωσης αντιδραστηρίων κατά τη διάρκεια επεξεργασίας και ανάλυσης δειγμάτων.
15. Να διαθέτει αρχείο καταγραφής των διαδικασιών συντήρησης στο οποίο να καταγράφονται ξεχωριστά οι εργασίες ημερήσιας, εβδομαδιαίας και μηνιαίας συντήρησης. Να ενημερώνει το χειριστή για την ενδεικνυόμενη ημερομηνία διενέργειας της κάθε εργασίας συντήρησης.

- 16.Ο αναλυτής να ελέγχει τα δείγματα για λιπαιμία, ίκτερο, αιμόλυση και να δίνει επισημάνσεις ανά εξέταση. Να ελέγχει τα δείγματα για ύπαρξη θρόμβου ή πήγματος.
17. Να έχει δυνατότητα προγραμματισμού αυτόματης εκκίνησης σε ημερομηνία και ώρα επιλογής του χειριστή και σε εβδομαδιαίο προγραμματισμό.
18. Ο μέγιστος χρόνος αντίδρασης για κάθε μία των ζητούμενων εξετάσεων να μην υπερβαίνει τα 10 λεπτά.
19. Να συνοδεύεται από εκτυπωτή, UPS, μονάδα καθαρισμού νερού ώστε να επιτυγχάνεται η αγωγιμότητα που καθορίζει ο κατασκευαστής και να μπορεί να συνδέεται αμφίδρομα με το πρόγραμμα μηχανοργάνωσης του εργαστηρίου LIS(με ευθύνη και δαπάνη του μειοδότη).
20. Να λειτουργεί υπό τάση 220V.
21. Να εκτελεί τις εξετάσεις που αναφέρονται στον πίνακα των υποχρεωτικών εξετάσεων με ελάχιστη δυνατότητα μέτρησης 45 διαφορετικών εξετάσεων ταυτόχρονα.
22. Η προσφέρουσα εταιρεία, να διαθέτει πλήρες τμήμα service και αποδεδειγμένη εμπειρία στους αυτόματους βιοχημικούς αναλυτές. Προς απόδειξη του ισχυρισμού, ο προμηθευτής υποχρεούται να καταθέσει κατάσταση εγκατεστημένων αναλυτών του ίδιου κατασκευαστή και της ίδιας τεχνολογίας με τον προσφερόμενο, σε δημόσια νοσοκομεία. Επιπλέον, θα πρέπει από την προμηθεύτρια εταιρεία να κατατεθεί πρόταση κάλυψης του service για το εργαστήριο.
23. Να συνοδεύεται ΑΠΑΡΑΪΤΗΤΑ από ένα ίδιο αναλυτή εφεδρείας και εφημερίας με χρήση των ίδιων αντιδραστηρίων και αναλωσίμων με τον κύριο αναλυτή, για λόγους οικονομίας, ποιότητας, ομαλής ροής της εργασίας, επαρκούς και αποδοτικής εκπαίδευσης του προσωπικού και επάρκειας σε περίπτωση βλαβών.
24. Οι συμμετέχουσες εταιρίες να καταθέσουν υπεύθυνη δήλωση ότι τα αναλυτικά τους συστήματα μπορούν να εγκατασταθούν στους χώρους που έχει υποδείξει το εργαστήριο χωρίς παρεμβάσεις στους χώρους αυτούς.
- 25.Οι παραπάνω προδιαγραφές θα πρέπει να τεκμηριώνονται με παραπομπές σε διαφημιστικά φυλλάδια ή στα εγχειρίδια λειτουργίας και τεχνικών χαρακτηριστικών του κατασκευαστή.
- 26.Ο ανάδοχος θα καλύπτει το κόστος του εξωτερικού ετήσιου ποιοτικού ελέγχου που εφαρμόζουν τα τμήματα, εφόσον ζητηθεί από αυτά. Οι οικονομικοί φορείς μπορούν να επικοινωνούν με τα τμήματα για περαιτέρω πληροφορίες σχετικά με τον εξωτερικό ποιοτικό έλεγχο. Στην προσφορά τους πρέπει να δηλώνουν ότι έλαβαν γνώση των απαιτήσεων κάθε τμήματος. Η επιλογή του φορέα που θα διενεργεί τον εξωτερικό ποιοτικό έλεγχο θα γίνεται από το αρμόδιο τμήμα κάθε Οργανικής Μονάδας/Νοσοκομείου και δεν έχει σχέση με τον ανάδοχο που θα προκύψει από τον παρόντα διαγωνισμό.
27. Ο προμηθευτής θα πρέπει να αναλάβει με δική του ευθύνη και δαπάνη να εξασφαλίσει τη διατήρηση της σωστής θερμοκρασίας του χώρου του εργαστηρίου όπου θα βρίσκονται τοποθετημένοι οι αναλυτές για την εξασφάλιση της σωστής λειτουργία των αναλυτών και να υλοποιήσει τη σύμβαση εκτελώντας όλες τις επιμέρους εργασίες που ενδεχομένως απαιτηθούν για την απρόσκοπτη λειτουργία τους καθώς επίσης και την ορθή συντήρηση των αντιδραστηρίων στο εργαστήριο πριν την τοποθέτηση τους στους αναλυτές για χρήση (ψυγείο ή άλλος τρόπος)

28. Επισημαίνεται ότι στο εφημερεύον εργαστήριο θα εξυπηρετούνται επίσης αιματολογικός και ανοσολογικός αναλυτής, με αποτέλεσμα να υπάρχει περιορισμένος διαθέσιμος χώρος για την τοποθέτηση του βιοχημικού αναλυτή εφημερίας. Ως εκ τούτου, ζητείται οι υποψήφιοι ανάδοχοι να επισκεφθούν τον χώρο, προκειμένου να λάβουν γνώση των συνθηκών του χώρου και του κυρίως βιοχημικού και του εφημερεύοντος εργαστηρίου και να προσκομίσουν στον φάκελο ΤΕΧΝΙΚΗ ΠΡΟΣΦΟΡΑ: α) βεβαίωση της υπηρεσίας για την επίσκεψη στον χώρο των εργαστηρίων και β) προσχέδιο τοποθέτησης αναλυτών στο χώρο, με βάση τις συνημμένες κατόψεις. Η βεβαίωση που πρέπει να προσκομιστεί στον φάκελο ΤΕΧΝΙΚΗ ΠΡΟΣΦΟΡΑ θα παρέχεται από τον Διοικητή του Νοσοκομείου και θα συνυπογράφεται από αρμόδιο Προϊστάμενο της Τεχνικής Υπηρεσίας και τον Προϊστάμενο του αρμόδιου Τμήματος (Βιοχημικό). Επισυνάπτεται σχετικό υπόδειγμα στην διακήρυξη.

2.2.2.2 ΤΕΧΝΙΚΕΣ ΠΡΟΔΙΑΓΡΑΦΕΣ ΑΝΟΣΟΛΟΓΙΚΟΥ ΑΝΑΛΥΤΗ ΟΡΓΑΝΙΚΗΣ ΜΟΝΑΔΑΣ ΕΔΡΑΣ – ΑΓΙΟΣ ΝΙΚΟΛΑΟΣ ΤΜΗΜΑΤΟΣ 2

1. Η ταχύτητα του αναλυτή να είναι τουλάχιστον 180 εξετάσεις την ώρα.
2. Να διαθέτει ψυγείο (<12oC) χωρητικότητας τουλάχιστον 20 θέσεων αντιδραστηρίων και να υπάρχει η δυνατότητα φόρτωσης παραπάνω του ενός αντιδραστηρίου για την ίδια εξέταση, ίδιας ή και διαφορετικής παρτίδας.
3. Να δέχεται τοποθέτηση συνολικά τουλάχιστον 150 δειγμάτων (ορός, πλάσμα, ούρα) ταυτόχρονα σε σωληνάρια με BAR CODE στον δειγματολήπτη του και να είναι συνεχούς φόρτωσης δειγμάτων. Μετά τη δειγματοληψία να μην δεσμεύονται τα δείγματα εντός του αναλυτή.
4. Τα υγρά αναλυσίμα του αναλυτή να φέρουν σήμανση (κωδικοποίηση, χρωματική, κλπ) ώστε ο χειριστής να καθοδηγείται για τη σωστή τοποθέτησή τους επί του αναλυτικού συστήματος καθώς επίσης ο αναλυτής να μην επιτρέπει τη φόρτωση σε λάθος θέση επί αυτού των υγρών διαλυμάτων. Όλα τα αναλυσίμα θα πρέπει να αναγνωρίζονται με barcode. Να υπάρχει επίσης η δυνατότητα φόρτωσης των αναλυσίμων την ώρα της λειτουργίας του αναλυτή.
5. Ο Αναλυτής να είναι τυχαίας (random), συνεχούς (continuous) και αμέσου (immediate) προσπελάσεως (για τα επείγοντα δείγματα και τα δείγματα ρουτίνας), με μεθοδολογία μέτρησης την χημειοφωταύγεια.
6. Να διαθέτει μία οθόνη ελέγχου, ένα σημείο φόρτωσης κι εκφόρτωσης δειγμάτων, ποιοτικού ελέγχου, υλικών βαθμονόμησης και αντιδραστηρίων και να δύναται να επεκταθεί σε ανοσοβιοχημική μονάδα με μία επίσης οθόνη ελέγχου.
7. Να υπάρχει η δυνατότητα φόρτωσης των αντιδραστηρίων χωρίς την διακοπή της λειτουργίας του αναλυτή
8. Ο χρόνος λήψης αποτελέσματος για μια εξέταση να μην υπερβαίνει τα 45 λεπτά για όλες τις ζητούμενες εξετάσεις.
9. Να μην απαιτούνται συνεχείς βαθμονομήσεις, δηλαδή η βαθμονόμηση (καμπύλη) για κάθε εξέταση να έχει σταθερότητα τουλάχιστον 3 εβδομάδες.
10. Να δέχεται δείγματα διαφόρων τύπων (ορού, πλάσματος) ταυτόχρονα. Δείγματα διαφόρων τύπων (ορός, πλάσμα), οροί ποιοτικού ελέγχου και διαλύματα βαθμονόμησης, να φορτώνονται όλα σε κοινούς δειγματοφορείς. Να έχει την δυνατότητα διαμόρφωσης θέσεων φόρτωσης του δειγματολήπτη σε θέσεις επειγόντων (STAT). Να χρησιμοποιούνται κοινόι δειγματοφορείς για τα επείγοντα και τα δείγματα ρουτίνας.
11. Να υπάρχει σύστημα αναγνώρισης –ανάγνωσης τόσο των δειγμάτων, όσο και των αντιδραστηρίων και με γραμμικό κώδικα (Bar-code).
12. Να έχει δυνατότητα ανίχνευσης στάθμης υγρών, πηγματος και φυσαλίδων σε δείγματα και αντιδραστήρια.
13. Τα αντιδραστήρια, οι βαθμονομητές και οι οροί ελέγχου να είναι όλα έτοιμοι προς χρήση και να μην απαιτούν ανασύσταση.

14. Να έχει δυνατότητα αυτόματης αραίωσης, αυτόματης επανάληψης εξέτασης (Rerun) και αυτόματης εκτέλεσης νέας εξέτασης (Reflex) ανάλογα με το αποτέλεσμα.
15. Ο αναλυτής να διαθέτει πρόγραμμα εσωτερικού ελέγχου ποιότητας και να διατηρεί τα δεδομένα για χρονικό διάστημα τουλάχιστον 6 μηνών επάνω στον ίδιο. Να δύναται να μεταφέρει σε εξωτερική μονάδα αποθήκευσης τα αποτελέσματα ποιοτικού ελέγχου.
16. Όσον αφορά την εξέταση troponin, θα πρέπει να είναι Υψηλή Ευαισθησίας troponin I ή T και οι φυσιολογικές τιμές των επιπέδων της τροπονίνης να είναι σαφώς καθορισμένες μεταξύ των δύο φύλων. Τα αποτελέσματα Troponin I ή T, σε δείγματα με αιμοσφαιρίνη έως και 500 mg/dL, δεν θα πρέπει να επηρεάζονται σε ποσοστό μεγαλύτερο του 10%. Να αναφερθεί επίσης η συγκέντρωση Βιτίνης που τυχόν επηρεάζει την εξέταση Troponin I ή T, προκειμένου να αξιολογηθεί.
17. Να παρέχεται η δυνατότητα ελέγχου, ενημέρωσης και επικοινωνίας του αναλυτή (online) από απόσταση μέσω modem / router με το τεχνικό τμήμα (service) του προμηθευτή, προκειμένου να επιτυγχάνεται η προληπτική αντιμετώπιση πιθανόν τεχνικών προβλημάτων, ώστε να περιορίζεται όσο το δυνατόν περισσότερο ο νεκρός χρόνος του αναλυτή. Να διαθέτει σύστημα λεπτομερούς καταγραφής του αναλυτικού έργου ανά εξέταση (βαθμονομήσεις, εξετάσεις δειγμάτων, επίπεδα ποιοτικού ελέγχου). Το λογισμικό του αναλυτή θα πρέπει Να δίνει πλήρη εικόνα της πορείας των εξετάσεων με ενδείξεις για τον υπολειπόμενο χρόνο της κάθε εξέτασης. Για κάθε αποτέλεσμα να υπάρχει πλήρης ιχνηλασιμότητα του αντιδραστήριου και διαλυμάτων που χρησιμοποιήθηκαν στον αναλυτή καθώς και του χειριστή. Να παρέχεται ηλεκτρονικά η δυνατότητα εξ' αποστάσεως ενημέρωσης και εγκατάστασης νέων εφαρμογών του λογισμικού, νέων εφαρμογών (πρωτοκόλλων) και οδηγιών χρήσης των εξετάσεων.
18. Τα αντιδραστήρια να έχουν υποχρεωτικά διάρκεια ζωής >10 εβδομάδων μετά το άνοιγμα και >= 6 μηνών, συνολικά από την παραγγελία-παραλαβή. Τα αντιδραστήρια να έχουν σταθερότητα τουλάχιστον 20 συσσωρευτικών ημερών παραμονής επί του αναλυτή. Τα αντιδραστήρια θα πρέπει να παραμένουν εντός του αναλυτή με εξαίρεση αυτά τα οποία έχουν ζητούμενο αριθμό εξετάσεων λιγότερο από 1500 τα οποία δεν είναι απαραίτητο να παραμένουν εντός του αναλυτή.
19. Να συνοδεύεται από αναλυτή εφημερίας, ίδιας τεχνολογίας μέτρησης, με ταχύτητα τουλάχιστον 90 tests ανά ώρα και 15 θέσεις αντιδραστηρίων σε ψυγείο (2-12o C) συνεχούς φόρτωσης. Ο αναλυτής εφημερίας, θα εκτελεί τις ζητούμενες εξετάσεις του πίνακα για τον αναλυτή εφημερίας. Θα πρέπει να πληροί τουλάχιστον τις παραπάνω προδιαγραφές με αριθμό 5 έως 18.
20. Ο ανάδοχος θα καλύπτει το κόστος του εξωτερικού ετήσιου ποιοτικού ελέγχου που εφαρμόζουν τα τμήματα, εφόσον ζητηθεί από αυτά. Οι οικονομικοί φορείς μπορούν να επικοινωνούν με τα τμήματα για περαιτέρω πληροφορίες σχετικά με τον εξωτερικό ποιοτικό έλεγχο. Στην προσφορά τους πρέπει να δηλώνουν ότι έλαβαν γνώση των απαιτήσεων κάθε τμήματος. Η επιλογή του φορέα που θα διενεργεί τον εξωτερικό ποιοτικό έλεγχο θα γίνεται από το αρμόδιο τμήμα κάθε Οργανικής Μονάδας/Νοσοκομείου και δεν έχει σχέση με τον ανάδοχο που θα προκύψει από τον παρόντα διαγωνισμό.
21. Ο προμηθευτής θα πρέπει να αναλάβει με δική του ευθύνη και δαπάνη να εξασφαλίσει τη διατήρηση της σωστής θερμοκρασίας του χώρου του εργαστηρίου (κλιματιστικές μονάδες ή άλλος τρόπος) για τη σωστή λειτουργία των αναλυτών και να υλοποιήσει τη σύμβαση εκτελώντας όλες τις επιμέρους εργασίες που ενδεχομένως απαιτηθούν για την απρόσκοπτη λειτουργία του συνοδού εξοπλισμού, καθώς επίσης και την ορθή συντήρηση των αντιδραστηρίων στο εργαστήριο (ψυγείο ή άλλος τρόπος) Επίσης θα πρέπει να αναλάβει με δική του ευθύνη και δαπάνη την σύνδεση των αναλυτών με το LIS του εργαστηρίου
22. Ο προμηθευτής θα αναλάβει ακόμη με δική του ευθύνη και δαπάνη την προμήθεια τροχήλατου πάγκου για την τοποθέτηση του εκτυπωτή, του UPS και λοιπών περιφερειακών συστημάτων συνδεδεμένων με τον συνοδό εξοπλισμό (αναλυτή) με σκοπό την προφύλαξή τους.
23. Επίσης, ο προμηθευτής θα αναλάβει με δική του ευθύνη και δαπάνη την προμήθεια κλειστού ερμαρίου με ράφια για την αποθήκευση αναλωσίμων υλικών, ώστε να φυλάσσονται χωρίς αλλοιώσεις έως την χρήση τους, καθώς στο εργαστήριο δεν έχουν προβλεφθεί (λόγω παλαιότητας) αποθηκευτικοί χώροι.

24. Επισημαίνεται ότι στο εφημερεύον εργαστήριο θα εξυπηρετούνται επίσης αιματολογικός και βιοχημικός αναλυτής, με αποτέλεσμα να υπάρχει περιορισμένος διαθέσιμος χώρος για την τοποθέτηση του ανοσολογικού αναλυτή εφημερίας. Ως εκ τούτου, ζητείται οι υποψήφιοι ανάδοχοι να επισκεφθούν τον χώρο, προκειμένου να λάβουν γνώση των συνθηκών του χώρου και του κυρίως ανοσολογικού και του εφημερεύοντος εργαστηρίου και να προσκομίσουν στον φάκελο ΤΕΧΝΙΚΗ ΠΡΟΣΦΟΡΑ: α) βεβαίωση της υπηρεσίας για την επίσκεψη στον χώρο των εργαστηρίων και β) προσχέδιο τοποθέτησης αναλυτών στο χώρο, με βάση τις συνημμένες κατόψεις.

2.2.2.3 ΤΕΧΝΙΚΕΣ ΠΡΟΔΙΑΓΡΑΦΕΣ ΒΙΟΧΗΜΙΚΟΥ ΑΝΑΛΥΤΗ ΑΠΟΚΕΝΤΡΩΜΕΝΗΣ ΟΡΓΑΝΙΚΗΣ ΜΟΝΑΔΑΣ ΙΕΡΑΠΕΤΡΑΣ ΤΜΗΜΑΤΟΣ 3

A. ΓΕΝΙΚΟΙ ΟΡΟΙ ΓΙΑ ΤΗΝ ΠΡΟΜΗΘΕΙΑ ΑΝΤΙΔΡΑΣΤΗΡΙΩΝ

ΑΝΤΙΔΡΑΣΤΗΡΙΑ –ΑΝΑΛΩΣΙΜΑ - ΒΑΘΜΟΝΟΜΗΤΕΣ – ΥΓΡΑ ΠΟΙΟΤΙΚΟΥ ΕΛΕΓΧΟΥ

Στην προσφορά θα αναφέρεται υποχρεωτικά για το κάθε αντιδραστήριο η επωνυμία του οίκου που είναι υπεύθυνος για την διάθεσή και παραγωγή τους, το ISO του οίκου και όλα τα είδη να καλύπτουν την απαίτηση για σήμανση CE mark και δήλωση της δυνατότητας απρόσκοπτης προμήθειας όλων των προσφερομένων υλικών κατά τη διάρκεια της σύμβασης.

Το εργαστήριο εκτελεί ημερήσιο ποιοτικό έλεγχο, τα controls θα εκτελούνται καθημερινά. Τα calibrators και controls θα πρέπει να προσφερθούν σε επαρκείς ποσότητες και είναι επιθυμητό να είναι υγρά έτοιμα προς χρήση. Όλοι οι ανωτέρω όροι είναι ουσιώδεις και υποχρεωτικοί.

Η κάθε εταιρεία θα πρέπει να παρέχει την κατάλληλη συναφή οργανολογία για την ανάλυση των εξετάσεων και την δυνατότητα σύνδεσης με το LIS του εργαστηρίου.

B. ΜΕΘΟΔΟΙ ΚΑΙ ΑΝΤΙΔΡΑΣΤΗΡΙΑ ΑΝΤΙΔΡΑΣΤΗΡΙΑ ΓΙΑ ΤΙΣ ΚΛΑΣΙΚΕΣ ΒΙΟΧΗΜΙΚΕΣ ΕΞΕΤΑΣΕΙΣ.

Οι κλασσικές βιοχημικές εξετάσεις, καλύπτουν εξετάσεις ρουτίνας και εφημερίας. Στην προσφορά θα πρέπει να υπάρχουν ΥΠΟΧΡΕΩΤΙΚΑ ΑΝΤΙΓΡΑΦΑ των εσωκλείστων για όλες τις προσφερόμενες εξετάσεις. Για την αξιολόγηση της συμπεριφοράς των προσφερομένων ειδών θα πρέπει στο εσωκλειστο φυλλάδιο ή σε τεχνικό φυλλάδιο της εταιρείας να υπάρχουν ΥΠΟΧΡΕΩΤΙΚΑ στοιχεία που να αφορούν τα χαρακτηριστικά σύμφωνα με την Νομοθεσία σήμανσης CE για τα in vitro ιατροτεχνολογικά προϊόντα (ΦΕΚ 1060/10- 8-01 οδηγία CE 98/79/EK) όπως :

-Επαναληψιμότητα. Θα πρέπει να υπάρχουν στοιχεία που να δείχνουν την επαναληψιμότητα της μεθόδου εντός της ίδιας σειράς μετρήσεων (withinrun) και μεταξύ διαφορετικών σειρών μετρήσεων (betweenruns).

- Ευαισθησία. Θα πρέπει να υπάρχουν στοιχεία που να δείχνουν την αναλυτική ευαισθησία υπολογιζόμενη βάσει των αποδεκτών πρωτοκόλλων για τον προσδιορισμό της αναλυτικής ευαισθησίας (όριο ανίχνευσης)

- Ακρίβεια. Θα πρέπει να υπάρχουν στοιχεία που να δείχνουν: τη γραμμικότητα της μεθόδου με την αναφορά των αποτελεσμάτων από την ανάλυση δειγμάτων σε διαδοχικές αραιώσεις, και την ειδικότητα (specificity) όπου απαιτείται, με την αναφορά των κυριοτέρων ουσιών και των ελαχίστων συγκεντρώσεων τους οι οποίες είναι δυνατόν να επηρεάσουν τη μέτρηση (% crossreactivity).

-Πειράματα παρεμβολής. Θα πρέπει να υπάρχουν στοιχεία τα οποία να αναφέρουν τις ουσίες, αλλά και τις ανώτερες συγκεντρώσεις τους, οι οποίες μπορεί να επηρεάσουν την ορθότητα των αποτελεσμάτων της μέτρησης.

Τα στοιχεία αυτά στις προσφορές θα συνεκτιμηθούν.

ΣΥΜΠΛΗΡΩΜΑΤΙΚΑ ΥΛΙΚΑ ΕΞΕΤΑΣΕΩΝ

Η κάθε εταιρεία θα πρέπει υποχρεωτικά στην προσφορά της να αναφέρει ΟΛΑ τα συμπληρωματικά υλικά που απαιτούνται για κάθε εξέταση όπως βαθμονομητές (calibrator), οροί ελέγχου (control), αραιωτικά δειγμάτων (samplediluent) αντιδραστήρια επεξεργασίας δειγμάτων, ρυθμιστικά διαλύματα (buffer), πλυστικά διαλύματα και λοιπά αναλώσιμα (π.χ ηλεκτρόδια) για την εκτέλεση των κάτωθι εξετάσεων (πλην των σωληναρίων δειγμάτων).

Στην προσφορά της κάθε εταιρείας θα πρέπει να υπάρχουν υποχρεωτικά τα αντίγραφα εσώκλειστα οι παραπομπές σε σχετικά εσώκλειστα και τεχνικά φυλλάδια στα οποία θα πρέπει να υπάρχουν πληροφορίες για:

1. τη μορφή του υλικού (έτοιμο προς χρήση ή αν χρειάζεται ανασύσταση)
2. την διάρκεια ζωής του (προ και μετά την ανασύσταση)
3. τον τρόπο φύλαξής του
4. την σταθερότητά του πάνω στον αναλυτή
5. στην περίπτωση των βαθμονομητών (calibrator), τη συχνότητα με την οποία απαιτείται να χρησιμοποιούνται και το πρότυπο ως προς το οποίο έχουν βαθμονομηθεί. Το Εργαστήριο θα έχει τη δυνατότητα κατά την κρίση του να αυξήσει τη συχνότητα χρήσης χωρίς πρόσθετη επιβάρυνση (εφόσον δεν ικανοποιείται ο ποιοτικός έλεγχος) .

Στην προσφορά οι εταιρείες θα πρέπει να αναφέρουν πόσες συσκευασίες αντιδραστηρίων και συμπληρωματικών υλικών θα χρειασθεί να αγορασθούν από το εργαστήριο για την πραγματοποίηση του συγκεκριμένου αριθμού των εξετάσεων, για ένα έτος. Το σύνολο των ζητούμενων τεστ να δύναται να συνοδευτεί από βεβαίωση καταλληλότητας από την Εταιρεία για τη χρήση τους στον συγκεκριμένο αναλυτή. Σε περίπτωση που κατατίθεται προσφορά με αντιδραστήρια διαφόρων οίκων θα πρέπει να κατατεθούν τεχνικά στοιχεία για την τεκμηρίωση της απόδοσης τους στο σύστημα αναλυτής – αντιδραστήρια – calibrators – controls με βάση διεθνή πρότυπα (π.χ. NCCLS) Επίσης οι βαθμονομητές θα πρέπει να συνοδεύονται από στοιχεία για την αβεβαιότητα της τιμής τους για χρήση στους αναλυτές , προκειμένου μαζί με τα στοιχεία ιχνηλασιμότητας να χρησιμοποιηθούν σε ενδεχόμενη διαπίστευση σύμφωνα με το πρότυπο 17025. Η κάθε εταιρεία θα πρέπει να παρέχει την κατάλληλη συναφή οργανολογία για την παραγωγή των εξετάσεων.

ΤΕΧΝΙΚΕΣ ΠΡΟΔΙΑΓΡΑΦΕΣ ΑΥΤΟΜΑΤΟΥ ΒΙΟΧΗΜΙΚΟΥ ΑΝΑΛΥΤΗ

1. Βιοχημικός random access αναλυτής, επεκτάσιμος & διαμορφώσιμος ώστε να δύναται να αποτελέσει ενοποιημένη πλατφόρμα ανάλυσης Κλινικής Χημείας & Ανοσολογίας.
2. Να περιλαμβάνει Φωτομετρική μονάδα & μονάδα με ανεξάρτητα ιοντοεπιλεκτικά ηλεκτρόδια (ISE) για μέτρηση K, Na, Cl, με συνολική ταχύτητα 1000 εξετάσεων/ώρα. Απαραιτήτως να προσφερθούν οι ποσότητες των ηλεκτροδίων που απαιτούνται για την διάρκεια της σύμβασης και να κατατεθούν τα CE των ηλεκτροδίων.
3. Να δέχεται τουλάχιστον 150 δείγματα σε εφάπαξ φόρτωση. Η φόρτωση δειγμάτων να είναι συνεχής.
4. Να εκτελεί αυτόματες επαναλήψεις, επαναλήψεις με αραιώσεις καθώς & καθοριζόμενες από τον χειριστή.
5. Να δέχεται πρωτογενή σωληνάρια (16x100, 16x75, 13x100, 13x75 mm), καψάκια , microcups , καψάκια σε σωληνάριο, σωληνάρια με ψευδή πυθμένα.
6. Να υποστηρίζει ανάγνωση γραμμικού κώδικα (bar-code) δειγμάτων (Code 128, Codabar (NW 7), Interleaved 2 of 5, Code 39).
7. Να υποστηρίζει Teleservice & επιστημονική υποστήριξη από απόσταση, επιθυμητό να γίνεται on-line ηλεκτρονική αποστολή & ενημέρωση εφαρμογών, βαθμονομητών, διαλυμάτων ποιοτικού ελέγχου.

8. Να έχει δυνατότητα εκτύπωσης αποτελεσμάτων ανά εξέταση ή ανά ασθενή, καμπυλών αντίδρασης, βαθμονομήσεων, οθονών του προγράμματος.
9. Σύστημα Ποιοτικού Ελέγχου (QC): Να δέχεται προγραμματισμό τουλάχιστον 100 διαφορετικών διαλυμάτων ποιοτικού ελέγχου. Να εκτελεί αυτόματα ποιοτικό έλεγχο βάση χρόνου & μετά από τη βαθμονόμηση νέου αντιδραστήριου, χωρίς την παρέμβαση του χειριστή. Να απεικονίζονται διαγράμματα Levy-Jennings για ημερήσιο & συγκεντρωτικό ποιοτικό έλεγχο.
10. Βαθμονόμηση: Να δέχεται προγραμματισμό τουλάχιστον 100 διαφορετικών βαθμονομητών. Να εκτελεί αυτόματα βαθμονόμηση βάση χρόνου & μετά από αυτόματη αξιολόγηση του ποιοτικού ελέγχου, χωρίς την παρέμβαση του χειριστή. Να αποθηκεύονται καμπύλες βαθμονόμησης. Να εκτελείται προληπτική βαθμονόμηση των εν αναμονή αντιδραστηρίων.
11. Να διαθέτει δυνατότητα αμφίδρομης διασύνδεσης μέσω RS 232 serialinterface, διασύνδεση με teleservice.
12. Να εκτελεί ταυτόχρονα τουλάχιστον 60 εξετάσεις. Τα αντιδραστήρια να φυλάσσονται σε ψυχόμενο χώρο .Η φόρτωση αντιδραστηρίων να γίνεται κατά τη διάρκεια της λειτουργίας του αναλυτή, να γίνεται αυτόματη εκφόρτωση αντιδραστηρίων και να υπάρχει δυνατότητα χειροκίνητης απομάκρυνσης αντιδραστηρίων.
13. Να επιτρέπει χειροκίνητη φόρτωση των δειγμάτων ρουτίνας & των επειγόντων δειγμάτων απευθείας στον αναλυτή, σε περίπτωση διακοπής της αυτόματης τροφοδοσίας.
14. Να διαθέτει ανίχνευση πήγματος με αισθητήρα μεταβολής πίεσης & ανίχνευση στάθμης υγρών με τεχνολογία ανίχνευσης χωρητικότητας. Να υπάρχει προστασία των σωληναρίων δειγμάτων από ηλεκτροστατικό θόρυβο.
15. Η ανάδευση δείγματος-αντιδραστήριου να γίνεται με σύστημα υπερήχων ώστε να μην υπάρχει επιμόλυνση από αναδευτήρες.
16. Τα αντιδραστήρια να είναι έτοιμα για χρήση, να αναγνωρίζονται & να καταχωρούνται αυτόματα από τον αναλυτή μέσω αναγνώστη γραμμικού κώδικα.
17. Επιθυμητό να διαθέτει ανοικτά κανάλια.
18. Να δέχεται ταυτόχρονη ανάλυση των εξής τύπων δείγματος : Ορός, πλάσμα, ούρα, ENY, ολικό αίμα (για HbA1c).
19. Να ελέγχει το δείγμα για λιπαιμία, αιμόλυση, ίκτερο με ειδική αναφορά για κάθε εξέταση ανάλογα με το ποσοστό παρεμβολής.
20. Ο προμηθευτής υποχρεούται να εντάξει με δικά του έξοδα το εργαστήριο σε σύστημα εξωτερικού ποιοτικού ελέγχου από ανεξάρτητο πιστοποιημένο φορέα επιλογής και υπόδειξης του επιθυμητού σχήματος από το εργαστήριο.
21. Η σύνδεση των αναλυτών με το κεντρικό LIS του εργαστηρίου θα επιβαρύνει τον εκάστοτε προμηθευτή καθώς και αν απαιτείται αναβάθμιση του software και του hardware.
22. Να προσφερθεί όμοιος εφεδρικός αναλυτής του ίδιου κατασκευαστικού οίκου, ο οποίος να χρησιμοποιεί τα ίδια αντιδραστήρια, calibrators και controls.
23. Ο προμηθευτής υποχρεούται να καταθέσει κατάσταση εγκατεστημένων αναλυτών σε δημόσια νοσοκομεία στα οποία έχει αναλάβει τη συντήρησή τους. Επιπλέον, θα πρέπει από την προμηθευτρια εταιρεία να κατατεθεί πρόταση κάλυψης του service για το εργαστήριο.
24. Η ανταπόκριση σε κλήση βλάβης να πραγματοποιείται εντός 24ώρου το αργότερο, μη εξαιρουμένων των αργιών. Σε περίπτωση βλάβης που η αποκατάστασή της θεωρείται μακρόχρονη, ο προμηθευτής αναλαμβάνει την υποχρέωση αντικατάστασης με άλλον αναλυτή ίδιου τύπου και με χρήση ίδιων αντιδραστηρίων.
25. Να διαθέτει σύστημα καταγραφής του αναλυτικού έργου ανά εξέταση, που θα είναι είτε ενσωματωμένο στους αναλυτές, είτε ανεξάρτητο (όχι στο LIS), αλλά άμεσα συνδεδεμένο. Ο προμηθευτής θα ορίσει στην τεχνική του προσφορά τη διαδικασία που προτείνει και θα προσφέρει δωρεάν.
26. Να κατατεθεί προσχέδιο τοποθέτησης αναλυτών στο χώρο του εργαστηρίου.
27. Να προτείνονται μέτρα και διαδικασίες ασφαλούς διαχείρισης αποβλήτων, διαχωρισμού λημμάτων εξόδου του μίγματος ανάλυσης και πλυστικού, να παρέχονται τα αναγκαία συνοδευτικά εξαρτήματα, η εφαρμογή τους, και να αντικαθίστανται σε περίπτωση βλάβης.
28. Να υπάρχει δυνατότητα επεξεργασίας του νερού του δικτύου παροχής στο νοσοκομείο σύμφωνα με τις προδιαγραφές λειτουργίας του προσφερόμενου αναλυτή με παροχή κατάλληλου

συστήματος που θα εγκατασταθεί ταυτόχρονα και η προμηθεύτρια εταιρεία θα αναλάβει την πλήρη συντήρηση.

29. Μετά την εγκατάσταση και παραλαβή του μηχανήματος θα πρέπει να εκπαιδευτεί το προσωπικό στο χώρο εργασίας του, για την σωστή λειτουργία και χρήση.

ΓΕΝΙΚΕΣ ΟΔΗΓΙΕΣ ΤΕΧΝΙΚΗΣ ΥΠΟΣΤΗΡΙΞΗΣ ΕΠΙ ΤΟΥ ΣΥΝΟΛΟΥ ΤΩΝ ΑΝΑΛΥΤΩΝ (ΑΦΟΡΑ ΤΜΗΜΑ 3)

1. Ο προμηθευτής εις τον οποίο θα κατακυρωθεί ο διαγωνισμός, αναλαμβάνει εξ ολοκλήρου την υποχρέωση της τακτικής συντήρησης και επιδιόρθωσης των βλαβών, με όλα τα απαραίτητα προς τούτο ανταλλακτικά, εξαρτήματα και αναλώσιμα, για όσο χρόνο διαρκεί η σύμβαση. Αναλαμβάνει επίσης την υποχρέωση της αδιάλειπτης, χωρίς προσκόμματα, τροφοδότησης του εργαστηρίου με τα απαραίτητα, συμφωνηθέντα χημικά και με διαδικασία που ορίζεται από την ΓΕΝΙΚΗ ΔΙΑΚΗΡΥΞΗ.
2. Ο χρόνος παράδοσης να είναι το δυνατόν σύντομος και σε καμία περίπτωση πέρα των 60 ημερών από την υπογραφή της σύμβασης.
3. Η ανταπόκριση για κάθε κλήση που αφορά βλάβη του μηχανήματος θα πρέπει να πραγματοποιείται, εντός 24ώρου το αργότερο.
4. Επίσης, μέσω σύνδεσης modem να είναι εφικτή η παρακολούθηση του οργάνου σε καθημερινή βάση και οποιαδήποτε στιγμή από τη βάση της προμηθεύτριας Εταιρείας, εφόσον υπάρχει δυνατότητα μηχανοργάνωσης.
5. Σε περίπτωση ταυτόχρονης βλάβης στους ζητούμενους αναλυτές ενός εργαστηρίου, ο Προμηθευτής υποχρεούται να καλύψει το συγκεκριμένο εργαστήριο με αναλυτή ιδίων δυνατοτήτων αλλά με χρήση ιδίων χημικών και μέχρι πλήρους αποκατάστασης της βλάβης.
6. Μετά την εγκατάσταση και παραλαβή του μηχανήματος, θα πρέπει να εκπαιδευτούν χειριστές του Νοσοκομείου, στη σωστή λειτουργία και χρήση του.
7. Με την τεχνική προσφορά θα πρέπει να κατατεθούν τα κάθε είδους εγχειρίδια χρήσης και λειτουργίας και στα Ελληνικά.
8. Σε κάθε περίπτωση, οι όροι της παρούσας ενότητας είναι δεσμευτικοί για τους ενδιαφερομένους και η μη τήρησή τους δύναται να θεωρηθεί ως λόγος απόρριψης της προσφοράς.

ΕΠΙΠΛΕΟΝ ΖΗΤΟΥΜΕΝΑ ΣΤΟΙΧΕΙΑ ΠΟΥ ΕΞΑΣΦΑΛΙΖΟΥΝ ΥΨΗΛΗΣ ΠΟΙΟΤΗΤΑΣ ΛΕΙΤΟΥΡΓΙΑ

Κάθε προμηθευτής υποχρεούται να καταθέσει τα παρακάτω έντυπα και Πιστοποιητικά μαζί με την προσφορά του:

1. Βεβαίωση του οίκου κατασκευής του μηχανήματος ότι τα προσφερθέντα στο διαγωνισμό αντιδραστήρια και αναλώσιμα που θα χρησιμοποιούνται από τους αναλυτές, προτείνονται από τον εν λόγω οίκο για κανονική χρήση, ότι είναι απόλυτα συμβατά με τα ηλεκτρονικά και μηχανικά μέρη των αναλυτών, ότι διαθέτουν CE mark και ότι δε θα επηρεάσουν τελικά την ομαλή και απρόσκοπτη λειτουργία του.
2. Βεβαίωση του οίκου κατασκευής των αναλυτών, ότι η προσφέρουσα εταιρεία (προμηθευτής), είναι εξουσιοδοτημένη ως προς την παροχή πλήρους τεχνικής (service, ανταλλακτικά κλπ.) και επιστημονικής

υποστήριξης και ότι τα στελέχη της έχουν εκπαιδευτεί στο εργοστάσιο του οίκου κατασκευής. Αποδεικτικά ως προς την εκπαίδευση και τη διάρκεια θα συνυποβληθούν με τη βεβαίωση. Να κατατεθεί πιστοποιητικό ISO 13485 και αποδεικτικά στοιχεία παροχής τεχνικής υποστήριξης για τα προσφερόμενα ιατροτεχνολογικά προϊόντα.

3. Κατάθεση στοιχείων για την υψηλή ακρίβεια και επαναληψιμότητα των αναλυτών, τεκμηριωμένη με πιστοποιητικά και γραφικές παραστάσεις από τον οίκο κατασκευής.
4. Κατάθεση πλήρους αναφοράς σχετικά με την ακρίβεια των μετρήσεων (από τους αναλυτές) σε σχέση με τις εκάστοτε μεθόδους αναφοράς.
5. Οποιαδήποτε απόκλιση από τις παραπάνω απαιτήσεις αποτελεί αιτία απόρριψης της προσφοράς.
6. Περιγραφή του αναλυτή που θα προσδιορίζει ακριβώς το είδος και τον τρόπο λειτουργίας και στην ελληνική.
7. Εγχειρίδιο της κατασκευάστριας Εταιρείας (prospectus) για τον προσφερόμενο αναλυτή που θα περιέχει τα γενικά τεχνικά χαρακτηριστικά του.
8. Έγγραφο δήλωση ότι εγγυάται την καλή λειτουργία των αναλυτών για το χρονικό διάστημα της σύμβασης, ως επίσης ότι αναλαμβάνει την υποχρέωση να διαθέτει εξειδικευμένα άτομα τα οποία θα προβαίνουν σε επίδειξη του αρμόδιου προσωπικού του Εργαστηρίου, όποτε αυτό ζητηθεί, του τρόπου λειτουργίας, του χειρισμού καθώς και τα προστατευτικά μέτρα ασφαλείας προσωπικού και υλικού.

2.2.2.4 ΤΕΧΝΙΚΕΣ ΠΡΟΔΙΑΓΡΑΦΕΣ ΒΙΟΧΗΜΙΚΟΥ ΑΝΑΛΥΤΗ Γ.Ν.-Κ.Υ ΝΕΑΠΟΛΗΣ «ΔΙΑΛΥΝΑΚΕΙΟ» ΤΜΗΜΑΤΟΣ 4

1. Ο Βιοχημικός αναλυτής του εργαστηρίου θα πρέπει να εκτελεί οποιαδήποτε εξέταση από ένα μενού που περιλαμβάνει εξετάσεις κλινικής χημείας, ειδικές πρωτεΐνες, ηλεκτρολύτες και άνοσο-διαγνωστικές εξετάσεις. Ως εκ τούτου, να είναι ανοικτό σύστημα και να μπορεί να εκτελεί χημείες μέχρι τεσσάρων αντιδραστηρίων (R1, R2, R3, R4) ανά εξέταση.

2. Να δέχεται δείγματα Βιολογικών υγρών όπως ΟΡΟΥ, ΟΥΡΩΝ, Ε.Ν.Υ., ΠΛΑΣΜΑΤΟΣ .

3. Να λειτουργεί με τυχαία επιλογή δειγμάτων, τύπος Sample Random Access και επιπλέον με τυχαία επιλογή αντιδραστηρίων, τύπος Reagent Random Access..

4. Να λειτουργεί με δίσκο δειγμάτων ο οποίος να δέχεται τουλάχιστον 70 (εβδομήντα) δείγματα ορών σε πρωτογενή σωληνάρια διαφόρων διαστάσεων και cups και να μην απαιτεί την χρήση ειδικών προσαρμογέων (adapters) δείγματος.

5.Ο αναλυτής να δέχεται επείγοντα δείγματα (stat) τα οποία να μπορούν να τοποθετούνται και να προγραμματίζονται σε όλες τις θέσεις του δίσκου του δειγματοφορέα.

6.Η παραγωγικότητά του αναλυτή να είναι τουλάχιστον 400 (Τετρακόσιες) φωτομετρικές αναλύσεις ανά ώρα.

7.Οι αναλύσεις των ηλεκτρολυτών K, Na, Cl να αποδίδονται ταχύτατα με τη μέθοδο των ανεξάρτητων μεταξύ τους ιοντοεπιλεκτικών ηλεκτροδίων (ISE) τα οποία να μην απαιτούν συντήρηση και η παραγωγικότητα των K, Na , Cl να είναι τουλάχιστον 400 (Τετρακόσιες) αναλύσεις ανά ώρα.

8. Να εκτελεί αυτόματα την βαθμονόμηση των ηλεκτρολυτών χωρίς καμία παρέμβαση των χειριστών (ISE Auto Cal).
9. Ο αναλυτής να φέρει ψυγείο για τη συντήρηση των αντιδραστηρίων και να δέχεται ταυτόχρονα τουλάχιστον 95 (ενενήνταπέντε) φιαλίδια αντιδραστηρίων προκειμένου να καλύπτονται όλες οι ζητούμενες εξετάσεις (χημείες διπλών αντιδραστηρίων κλπ.) και επιπλέον να δύνανται να τοποθετηθούν εφεδρικά αντιδραστήρια για την εξασφάλιση της αδιάλειπτης λειτουργίας του αναλυτή .
10. Να λειτουργεί με δίσκο δειγμάτων ο οποίος να δέχεται τουλάχιστον 70 (εβδομήντα) δείγματα ορών σε πρωτογενή σωληνάρια διαφόρων διαστάσεων και cups και να μην απαιτεί την χρήση ειδικών προσαρμογέων (adapters) δείγματος.
11. Να εκτελεί τουλάχιστον 75 (εβδομήντα πέντε) διαφορετικά είδη εξετάσεων (testsonline) ανά δείγμα ή ομάδα δειγμάτων σε οποιοδήποτε συνδυασμό χωρίς προσθαφαίρεση αντιδραστηρίων.
12. Να ανιχνεύει αυτόματα τα επίπεδα αντιδραστηρίων και δειγμάτων και να προειδοποιεί για την τυχόν έλλειψη τους.
13. Τα εκτός ορίων δείγματα να αραιώνονται αυτόματα και να υπάρχει δυνατότητα προ-αραίωσης δειγμάτων.
14. Να διαθέτει σύστημα διασφάλισης επικαλύψεων από δείγμα σε δείγμα (samplecarryover) και από αντιδραστήριο σε αντιδραστήριο (reagent carry over)
15. Να διαθέτει ολοκληρωμένο σύστημα ποιοτικού ελέγχου το οποίο θα περιλαμβάνει απαραίτητα τουλάχιστον τους κανόνες Westgard, στατιστική των μετρήσεων του εργαστηρίου (Statistics) και γραφικές παραστάσεις Levey – Jennings και TwinPlot.
16. Να διαθέτει το τεχνικό χαρακτηριστικό ReflexTesting, δηλαδή να μπορεί αυτόματα και χωρίς την παρέμβαση του χειριστή να προγραμματίζει και να εκτελεί συμπληρωματικές εξετάσεις σε συγκεκριμένο δείγμα του οποίου το πρωτογενές αποτέλεσμα είναι παθολογικό.
17. Να διαθέτει το τεχνικό χαρακτηριστικό της ιχνηλασιμότητας (traceability) των αποτελεσμάτων.
18. Ο χειρισμός του συστήματος να γίνεται μέσω έγχρωμης οθόνης και να διαθέτει δυνατότητα προγραμματισμού αυτόματης εκκίνησης και αυτόματης παύσης λειτουργίας.
19. Να λειτουργεί με αυτοπλενόμενες μόνιμες κυψελίδες μικρού όγκου και για την επώαση των αντιδράσεων να εμβαπτίζονται σε θερμοστατούμενο (37oC) υδατόλουτρο υψηλής ακρίβειας.
20. Να διαθέτει μονάδα φωτομέτρησης με δώδεκα (12) μήκη κύματος από 340 έως 850nm

21. Να διαθέτει αναγνώστη ετικετών γραμμωτού κώδικα δειγμάτων (SAMPLEBARCODE)

22. Να λειτουργεί υπό τάση 220 V και να συνοδεύεται από UPS

23. Να δύναται να συνδεθεί με το LIS του εργαστηρίου

24. Το κόστος σύνδεσης του αναλυτή με το LIS το επιβαρύνει τον προμηθευτή.

Ο προμηθευτής θα πρέπει να αναλάβει με δική του ευθύνη και δαπάνη να εξασφαλίσει τη διατήρηση της σωστής θερμοκρασίας του χώρου του εργαστηρίου (κλιματιστικές μονάδες ή άλλος τρόπος) για τη σωστή λειτουργία των αναλυτών και να υλοποιήσει τη σύμβαση εκτελώντας όλες τις επιμέρους εργασίες που ενδεχομένως απαιτηθούν για την απρόσκοπτη λειτουργία του συνοδού εξοπλισμού, καθώς επίσης και την ορθή συντήρηση των αντιδραστηρίων στο εργαστήριο (ψυγείο ή άλλος τρόπος).

Ο ανάδοχος θα καλύπτει το κόστος του εξωτερικού ετήσιου ποιοτικού ελέγχου που εφαρμόζουν τα τμήματα, εφόσον ζητηθεί από αυτά. Οι οικονομικοί φορείς μπορούν να επικοινωνούν με τα τμήματα για περαιτέρω πληροφορίες σχετικά με τον εξωτερικό ποιοτικό έλεγχο. Στην προσφορά τους πρέπει να δηλώνουν ότι έλαβαν γνώση των απαιτήσεων κάθε τμήματος. Η επιλογή του φορέα που θα διενεργεί τον εξωτερικό ποιοτικό έλεγχο θα γίνεται από το αρμόδιο τμήμα κάθε Οργανικής Μονάδας/Νοσοκομείου και δεν έχει σχέση με τον ανάδοχο που θα προκύψει από τον παρόντα διαγωνισμό.

2.2.2.5. ΤΕΧΝΙΚΕΣ ΠΡΟΔΙΑΓΡΑΦΕΣ ΑΝΟΣΟΛΟΓΙΚΟΥ-ΟΡΜΟΝΟΛΟΓΙΚΟΥ ΑΝΑΛΥΤΗ Γ.Ν.-Κ.Υ. ΝΕΑΠΟΛΗΣ «ΔΙΑΛΥΝΑΚΕΙΟ» ΤΜΗΜΑΤΟΣ 5

- Να είναι προηγμένης τεχνολογίας με τυχαία επιλογή εξετάσεων τύπου RANDOM ACCESS, τελείως αυτόματος από την εισαγωγή του δείγματος μέχρι και την εκτύπωση του αποτελέσματος χωρίς καμία επέμβαση του χειριστή.
- Να διαθέτει χωρητικότητα 100 δειγμάτων.
- Να έχει τη δυνατότητα επείγουσας ανάλυσης STAT.
- Να έχει παραγωγική ταχύτητα τουλάχιστον 90 εξετάσεις ανά ώρα και με χρόνο εξαγωγής αποτελέσματος τουλάχιστον 20 λεπτά για όλες τις εξετάσεις ενός σταδίου.
- Ο αναλυτής να είναι συνεχούς τροφοδοσίας δειγμάτων, αντιδραστηρίων και αναλυσίμων στη διάρκεια λειτουργίας του.
- Να διαθέτει σύστημα δειγματοληψίας με ρύγχη μιας χρήσης κατάλληλο ώστε να ελαχιστοποιείται η επιμόλυνση από δείγμα σε δείγμα (carry over), με ανιχνευτή στάθμης και έλεγχο φυσαλίδων.
- Τα αντιδραστήρια να διατίθενται σε πρακτικές συσκευασίες, τύπου μονοτέστ, έτοιμα για χρήση, ώστε να εξασφαλίζεται η αξιοποίηση ολόκληρης της ποσότητας της κάθε συσκευασίας.
- Ο αναλυτής να διαθέτει σύστημα αυτόματης αναγνώρισης αντιδραστηρίων για την αποφυγή πιθανών λαθών χειρισμού.
- Οι εκτελούμενες εξετάσεις να έχουν σταθερότητα βαθμονόμησης 90 ημερών, ώστε να μην χρειάζονται συχνές βαθμονομήσεις.
- Να έχει τη δυνατότητα ταυτόχρονης χρήσης καμπυλών βαθμονόμησης από 2 διαφορετικά lot.
- Να διαθέτει δειγματοφορέα που να μπορεί να δεχθεί δείγματα είτε σωληνάρια φυγοκέντρησης με Bar Code είτε και σε καψάκια.
- Να έχει τη δυνατότητα αυτόματης αραιώσης και επεξεργασίας των δειγμάτων χωρίς την παρέμβαση του χειριστή.

- Να λειτουργεί με ρεύμα 220 V και να έχει δυνατότητα αμφίδρομης επικοινωνίας με LIS.
- Να εκτελεί όλες τις ζητούμενες εξετάσεις του επισυναπτόμενου πίνακα εξετάσεων
- Όλα τα προσφερόμενα αντιδραστήρια να είναι ελεύθερα βιοτίνης για τον αποκλεισμό πιθανών παρεμβολών στα αποτελέσματα του εργαστηρίου.

2.3 ΔΥΝΑΤΟΤΗΤΑ ΣΥΝΤΗΡΗΣΗΣ ΤΩΝ ΔΙΑΤΙΘΕΜΕΝΩΝ ΜΗΧΑΝΗΜΑΤΩΝ (ΑΦΟΡΑ ΤΜΗΜΑΤΑ 1, 2, 4 και 5. ΟΙ ΑΝΤΙΣΤΟΙΧΟΙ ΟΡΟΙ ΤΩΝ ΤΕΧΝΙΚΩΝ ΠΡΟΔΙΑΓΡΑΦΩΝ ΤΟΥ ΤΜΗΜΑΤΟΣ 3 ΠΕΡΙΓΡΑΦΟΝΤΑΙ ΣΤΗΝ ΠΑΡ. 2.2.2.3)

2.3.1. Κάθε προμηθευτής υποχρεούται να καταθέσει τα παρακάτω έντυπα και πιστοποιητικά μαζί με την προσφορά του.

2.3.1.1. Βεβαίωση του Οίκου κατασκευής του μηχανήματος ότι τα προσφερθέντα στο διαγωνισμό αντιδραστήρια και αναλώσιμα (που θα χρησιμοποιούνται από το μηχάνημα) προτείνονται από τον εν λόγω Οίκο για κανονική χρήση, ότι είναι απόλυτα συμβατά με τα ηλεκτρονικά μέρη του μηχανήματος, και ότι δεν θα επηρεάσουν την ομαλή λειτουργία του.

2.3.1.2. Βεβαίωση του Οίκου κατασκευής του μηχανήματος ότι η προσφέρουσα εταιρεία (προμηθευτής) είναι εξουσιοδοτημένη ως προς την παροχή πλήρους Τεχνικής και Επιστημονικής υποστήριξης (service, ανταλλακτικά κλπ.) και ότι στελέχη της έχουν εκπαιδευτεί στα εργοστάσια του Οίκου κατασκευής. Αποδεικτικά ως προς την εκπαίδευση και την διάρκειά της θα συνυποβληθούν με την βεβαίωση.

2.3.1.3. Κατάθεση στοιχείων με την υψηλή επαναληψιμότητα του μηχανήματος τεκμηριωμένη με πιστοποιητικά και γραφικές παραστάσεις από τον Οίκο κατασκευής.

2.3.1.4. Κατάθεση πλήρους αναφοράς σχετικά με την ακρίβεια των μετρήσεων (από το μηχάνημα) σε σχέση με τις εκάστοτε μεθόδους αναφοράς.

2.3.1.5. Υπεύθυνη δήλωση ότι σε περίπτωση που ο μειοδότης του παρόντος διαγωνισμού δεν είναι μειοδότης και για τον επόμενο διαγωνισμό υποχρεούται στην απόσυρση των αναλυτών εντός 20 ημερών από την ημερομηνία που θα ειδοποιηθεί από το αρμόδιο όργανο του Νοσοκομείου.

2.3.1.6. Συμμόρφωση C.E. σύμφωνα με τις διατάξεις, πιστοποιητικό ελεύθερης κυκλοφορίας από την αρμόδια Αρχή της χώρας παραγωγής.

2.3.1.7. Περιγραφή του μηχανήματος που θα προσδιορίζει ακριβώς το είδος και τον τρόπο λειτουργίας και στην Ελληνική. Τυχόν ασήμαντες παρεκκλίσεις από τα καθοριζόμενα τεχνικά και λειτουργικά χαρακτηριστικά της παραγράφου 2.2.2. της παρούσης, μπορούν να γίνουν αποδεκτές από την Επιτροπή Αξιολόγησης εφ' όσον δεν είναι αντίθετες ή δεν υστερούν προς τις απαιτήσεις της Υπηρεσίας, αλλά και τις συμπληρώνουν προς το καλύτερο. Η Επιτροπή Αξιολόγησης δύναται κατά την κρίση της να ζητήσει από τον προμηθευτή τυχόν διευκρινήσεις επί των αναγραφόμενων στην προσφορά του, συμπληρωματικά στοιχεία για την πληρέστερη διαπίστωση των τεχνικών χαρακτηριστικών και δυνατοτήτων της συσκευής ή ακόμη και την επίδειξη σε λειτουργία της συσκευής, χωρίς καμία απαίτηση του προμηθευτή.

2.3.1.8. Διαφημιστικό βιβλιάριο ή φυλλάδιο της εταιρείας (PROSPECTUS) για το συγκεκριμένο σύστημα που θα περιέχει τα γενικά τεχνικά χαρακτηριστικά του.

2.3.1.9. Έγγραφο δήλωση του προμηθευτή ότι θα προσκομίσει το μηχάνημα σε δύο (2) μήνες από την υπογραφή της σύμβασης.

2.3.1.10. Έγγραφο δήλωση ότι εγγυάται την καλή λειτουργία του μηχανήματος για το χρονικό διάστημα της Σύμβασης όπως αναφέρεται στη παράγραφο 3.2.1. και 3.2.1.1 για την εξασφάλιση των οποίων είναι απαραίτητη η ύπαρξη επανδρωμένου και οργανωμένου τεχνικού τμήματος και θα αξιολογηθούν ιδιαίτερα θετικά οι εταιρείες που διαθέτουν τέτοιο τμήμα και σε επίπεδο Κρήτης. Είναι δικαίωμα του Νοσοκομείου να επιθεωρήσει τις εγκαταστάσεις του προμηθευτή ώστε να βεβαιωθεί για την δυνατότητα ανταπόκρισης στα ζητούμενα. Επίσης ότι αναλαμβάνει την υποχρέωση να διαθέσει ειδικό τεχνικό ο οποίος θα επιδείξει στο χώρο του Νοσοκομείου, στο προσωπικό της υπηρεσίας τον τρόπο λειτουργίας χειρισμού και θεωρίας καθώς και τα προστατευτικά μέτρα ασφαλείας προσωπικού και υλικού. Η διάρκεια της επίδειξης θα είναι

όση χρειαστεί για την ασφαλή λειτουργία του συστήματος από το προσωπικό του εργαστηρίου χωρίς οικονομική επιβάρυνση του Νοσοκομείου.

3. ΕΛΕΓΧΟΣ ΠΟΙΟΤΗΤΑΣ - ΟΡΟΙ ΑΠΟΔΟΧΗΣ (ΑΦΟΡΑ ΤΜΗΜΑΤΑ 1, 2, 4 και 5. ΟΙ ΑΝΤΙΣΤΟΙΧΟΙ ΟΡΟΙ ΤΩΝ ΤΕΧΝΙΚΩΝ ΠΡΟΔΙΑΓΡΑΦΩΝ ΤΟΥ ΤΜΗΜΑΤΟΣ 3 ΠΕΡΙΓΡΑΦΟΝΤΑΙ ΣΤΗΝ ΠΑΡ. 2.2.2.3)

3.1. Τα υπό προμήθεια αντιδραστήρια πρέπει να πληρούν τους όρους της παραγράφου 2.2.1.ΒΙΟΛΟΓΙΚΑ ΚΑΙ ΒΙΟΧΗΜΙΚΑ ΑΝΤΙΔΡΑΣΤΗΡΙΑ.

3.2. Ο προμηθευτής υποχρεώνεται να παραδώσει, με την πρώτη παράδοση των αντιδραστηρίων και τα παρακάτω, τα οποία πρέπει να συνοδεύουν το διατιθέμενο απ' αυτόν μηχανήμα.

3.2.1. Έγγραφο εγγύηση καλής λειτουργίας για το χρονικό διάστημα της Σύμβασης από την ημερομηνία παραλαβής του συγκεκριμένου μηχανήματος με τον συγκεκριμένο Εργοστασιακό Αριθμό (Serial Number), ο οποίος θα αναγράφεται στην σύμβαση προμήθειας αντιδραστηρίων. Μέσα σ' αυτό το χρονικό διάστημα, ο προμηθευτής υποχρεώνεται να επισκευάζει ή να αντικαθιστά οποιοδήποτε εξάρτημα ή μέρος του, ή ολόκληρο το σύστημα (μηχάνημα, όργανο, συσκευή) χωρίς καμία οικονομική επιβάρυνση της Υπηρεσίας. Υπ' όψιν ότι:

3.2.1.1. Το εκτός λειτουργίας χρονικό διάστημα, αρχίζει από τη στιγμή της ειδοποίησης προς τον προμηθευτή για τη βλάβη και λήγει με την παράδοση του συστήματος σε λειτουργία. Το χρονικό αυτό διάστημα δεν πρέπει να υπερβαίνει σε καμία περίπτωση τις (8) οκτώ ώρες. Ο προμηθευτής οφείλει για τις εξετάσεις που έχουν επείγοντα χαρακτήρα και για το διάστημα που το μηχανήμα θα μείνει εκτός λειτουργίας (μέγιστο 8 ώρες) να έχει μεριμνήσει για την κάλυψη των επειγόντων περιστατικών (εφεδρικός αναλυτής, συντήρηση τυχόν υπαρχόντων αναλυτών ή άλλος τρόπος). Ο τρόπος που προτείνει ο προμηθευτής για την αντιμετώπιση των επειγόντων περιστατικών πρέπει να περιγραφεί σαφώς.

3.3. Τα Αναλυτικά συστήματα θα πρέπει να προσφερθούν πλήρη και έτοιμα προς λειτουργία, με όλα τα περιφερειακά συστήματα υποβοήθησης της λειτουργίας τους, όπως συστήματα αδιάλειπτης παροχής τάσης κλπ. Το Νοσοκομείο θα παράσχει μόνο παροχές ηλεκτρικού ρεύματος, παροχή νερού πόλης και αποχέτευση. Τυχόν παρεμβάσεις στη διαρρύθμιση των χώρων του εργαστηρίου για την εγκατάσταση των αναλυτών θα πρέπει να εγκριθούν από τα αρμόδια όργανα του Νοσοκομείου και θα γίνουν με ευθύνη και δαπάνες του προμηθευτή.

3.4. Έγγραφο εγγύηση του προμηθευτή ότι ο εξοπλισμός που θα διατεθεί στο Νοσοκομείο θα είναι αμεταχείριστος με τη συσκευασία του εργοστασίου κατασκευής. Στη περίπτωση που μειοδότης του παρόντος διαγωνισμού είναι ίδιος με μειοδότη προηγούμενου ή επόμενου διαγωνισμού υποχρεούται στην αντικατάσταση του εξοπλισμού εφόσον ο χρόνος εγκατάστασης του στο Νοσοκομείο υπερβαίνει την τετραετία.

3.5. Έγγραφο εγγύηση του προμηθευτή ότι ο προσφερόμενος αναλυτής θα συνδεθεί με κόστος και ευθύνη δική του με το πρόγραμμα μηχανοργάνωσης του εργαστηρίου.

4. ΦΥΛΛΟ ΣΥΜΜΟΡΦΩΣΕΩΣ

Ο προμηθευτής υποχρεούται μαζί με την προσφορά να υποβάλει και ΦΥΛΛΟ ΣΥΜΜΟΡΦΩΣΕΩΣ. Αυτό είναι το φύλλο συσχέτισης της προσφοράς με τις απαιτήσεις της παρούσας περιγραφής. Στο φύλλο αυτό θα αναφέρονται με λεπτομέρεια όλες οι υπάρχουσες συμφωνίες ή αποκλίσεις των χαρακτηριστικών των προσφερόμενων αντιδραστηρίων και του μηχανήματος σε σχέση με τα αναφερόμενα στην παρούσα περιγραφή. Ο προμηθευτής θα πρέπει να απαντά στην περιγραφή παράγραφο προς παράγραφο. Τυχόν ασάφειες και δυσκολία εκτίμησης της προσφοράς θα αποτελεί αιτία απόρριψης. Υπόδειγμα του φύλλου συμμόρφωσης παρατίθεται στο Παράρτημα ΙΙΙ της παρούσας διακήρυξης.

ΠΙΝΑΚΕΣ ΕΞΕΤΑΣΕΩΝ

ΤΜΗΜΑ 1 : «Προμήθεια αντιδραστηρίων βιοχημικών εξετάσεων για την Οργανική Μονάδα Έδρας-Άγιος Νικόλαος του Γ.Ν. Λασιθίου με ταυτόχρονη παραχώρηση συνοδού εξοπλισμού-αναλυτή»

A/A	ΠΕΡΙΓΡΑΦΗ	ΚΕΟΚΕΕ	ΜΟΝΑΔΑ ΜΕΤΡΗΣΗΣ
1	ΑΛΚΑΛΙΚΗ ΦΩΣΦΑΤΑΣΗ (ALP)	11.01.01.05.001	ΕΞΕΤΑΣΗ
2	ΑΛΑΝΙΝ ΑΜΙΝΟΤΡΑΝΣΦΕΡΑΣΗ (GPT)	11.01.01.03.001	ΕΞΕΤΑΣΗ
3	ΑΣΠΑΡΤΙΚΗ ΑΜΙΝΟΤΡΑΝΣΦΕΡΑΣΗ (GOT)	11.01.01.10.001	ΕΞΕΤΑΣΗ
4	γ-ΓΛΟΥΤΑΜΥΛΟΤΡΑΝΣΦΕΡΑΣΗ (γ-GT)	11.01.01.16.001	ΕΞΕΤΑΣΗ
5	ΚΙΝΑΣΗ ΚΡΕΑΤΙΝΗΣ (CK)	11.01.01.13.001	ΕΞΕΤΑΣΗ
6	ΓΑΛΑΚΤΙΚΗ ΔΕΥΔΡΟΓΕΝΑΣΗ (LDH)	11.01.01.19.001	ΕΞΕΤΑΣΗ
7	α-ΑΜΥΛΑΣΗ	11.01.01.07.001	ΕΞΕΤΑΣΗ
8	ΛΙΠΑΣΗ	11.01.01.23.001	ΕΞΕΤΑΣΗ
9	ΧΟΛΗΝΕΣΤΕΡΑΣΗ	11.01.01.11.001	ΕΞΕΤΑΣΗ
10	ΧΟΛΕΡΥΘΡΙΝΗ ΟΛΙΚΗ	11.02.01.03.001	ΕΞΕΤΑΣΗ
11	ΧΟΛΕΡΥΘΡΙΝΗ ΑΜΕΣΗ	11.02.01.03.002	ΕΞΕΤΑΣΗ
12	ΟΥΡΙΑ	11.02.01.04.001	ΕΞΕΤΑΣΗ
13	ΓΛΥΚΟΖΗ	11.02.01.13.001	ΕΞΕΤΑΣΗ
14	ΚΡΕΑΤΙΝΙΝΗ	11.02.01.07.001	ΕΞΕΤΑΣΗ
15	ΧΟΛΗΣΤΕΡΙΝΗ	11.02.01.05.001	ΕΞΕΤΑΣΗ
16	ΧΟΛΗΣΤΕΡΙΝΗ HDL	11.02.01.15.001	ΕΞΕΤΑΣΗ
17	ΤΡΙΓΛΥΚΕΡΙΔΙΑ	11.02.01.31.001	ΕΞΕΤΑΣΗ
18	ΟΥΡΙΚΟ ΟΞΥ	11.02.01.32.001	ΕΞΕΤΑΣΗ
19	ΠΡΩΤΕΙΝΕΣ ΟΛΙΚΕΣ	11.02.01.30.001	ΕΞΕΤΑΣΗ
20	ΑΛΒΟΥΜΙΝΕΣ ΟΡΟΥ	11.02.01.01.001	ΕΞΕΤΑΣΗ
21	ΛΕΥΚΩΜΑ ΕΝΥ και ΟΥΡΩΝ	12.01.03.01.002	ΕΞΕΤΑΣΗ
22	ΣΙΔΗΡΟΣ	11.02.01.16.001	ΕΞΕΤΑΣΗ
23	ΣΙΔΗΡΟΔΕΣΜΕΥΤΙΚΗ ΙΚΑΝΟΤΗΤΑ (UIBC)	11.02.01.17.001	ΕΞΕΤΑΣΗ
24	ΦΩΣΦΟΡΟΣ	11.03.01.08.001	ΕΞΕΤΑΣΗ
25	ΜΑΓΝΗΣΙΟ	11.03.01.07.001	ΕΞΕΤΑΣΗ
26	K+	11.04.01.06.001	ΕΞΕΤΑΣΗ
27	Na+	11.04.01.07.001	ΕΞΕΤΑΣΗ
28	CL-	11.04.01.03.001	ΕΞΕΤΑΣΗ
29	ΑΣΒΕΣΤΙΟ	11.03.01.03.001	ΕΞΕΤΑΣΗ
30	ΓΛΥΚΟΖΥΛ. ΑΙΜΟΣΦ. (ΚΛΑΣΜΑ)	11.02.01.14.001	ΕΞΕΤΑΣΗ
31	ΒΑΛΠΡΟΪΚΟ ΟΞΥ	12.08.02.10.001	ΕΞΕΤΑΣΗ
32	ΔΙΓΟΞΙΝΗ	12.08.01.01.001	ΕΞΕΤΑΣΗ

33	CRP	18.11.01.09.001	ΕΞΕΤΑΣΗ
34	RHEMATOID FACTORS	18.11.01.10.001	ΕΞΕΤΑΣΗ
35	ASLO	18.11.01.05.001	ΕΞΕΤΑΣΗ
36	IGA	18.01.01.01.001	ΕΞΕΤΑΣΗ
37	IGG	18.01.01.05.001	ΕΞΕΤΑΣΗ
38	IGM	18.01.01.07.001	ΕΞΕΤΑΣΗ
39	IGE	18.02.01.02.001	ΕΞΕΤΑΣΗ

ΤΜΗΜΑ 2 : «Προμήθεια αντιδραστηρίων ανοσολογικών εξετάσεων για την Οργανική Μονάδα Έδρας-Άγιος Νικόλαος του Γ.Ν. Λασιθίου με ταυτόχρονη παραχώρηση συνοδού εξοπλισμού-αναλυτή»

A/A	ΠΕΡΙΓΡΑΦΗ	ΚΕΟΚΕΕ	ΜΟΝΑΔΑ ΜΕΤΡΗΣΗΣ
ΕΞΕΤΑΣΕΙΣ ΚΥΡΙΟΥ ΑΝΑΛΥΤΗ			
	HS ΤΡΟΠΟΝΙΝΗ I ή T	12.13.01.07.001	ΕΞΕΤΑΣΗ
	β ΧΟΡΙΑΚΗ	12.05.02.05.001	ΕΞΕΤΑΣΗ
	ΒΙΤΑΜΙΝΗ D (25-OH)	12.06.03.10.001	ΕΞΕΤΑΣΗ
	ΤΕΣΤΟΣΤΕΡΟΝΗ	12.05.01.10.001	ΕΞΕΤΑΣΗ
	ΠΑΡΑΘΟΡΜΟΝΗ	12.06.03.13.001	ΕΞΕΤΑΣΗ
	ΚΟΡΤΙΖΟΛΗ	12.06.02.04.001	ΕΞΕΤΑΣΗ
	ΙΝΣΟΥΛΙΝΗ	12.06.01.03.001	ΕΞΕΤΑΣΗ
ΕΞΕΤΑΣΕΙΣ ΑΝΑΛΥΤΗ ΕΦΗΜΕΡΙΑΣ			
	HS ΤΡΟΠΟΝΙΝΗ I ή T	12.13.01.07.001	ΕΞΕΤΑΣΗ
	BNP	12.13.01.01.001	ΕΞΕΤΑΣΗ
	CK-MB MASS	11.01.01.14.001	ΕΞΕΤΑΣΗ
	β ΧΟΡΙΑΚΗ	12.05.02.05.001	ΕΞΕΤΑΣΗ
	ΘΥΡΕΟΣΦΑΙΡΙΝΗ	12.04.01.08.001	ΕΞΕΤΑΣΗ
	ΟΜΟΚΥΣΤΕΙΝΗ	12.13.01.09.001	ΕΞΕΤΑΣΗ

ΤΜΗΜΑ 3: «Προμήθεια αντιδραστηρίων βιοχημικών εξετάσεων για την Αποκεντρωμένη Οργανική Μονάδα Ιεράπετρας του Γ.Ν. Λασιθίου με ταυτόχρονη παραχώρηση συνοδού εξοπλισμού-αναλυτή»

A/A	ΠΕΡΙΓΡΑΦΗ ΕΞΕΤΑΣΗΣ	ΚΕΟΚΕ	ΜΟΝΑΔΑ ΜΕΤΡΗΣΗΣ
1	ΑΜΙΝΟΤΡΑΝΣΦΕΡΑΣΗ ΑΛΑΝΙΝΗΣ	11.01.01.03.001	ΕΞΕΤΑΣΗ
2	ΑΛΚΑΛΙΚΗ ΦΩΣΦΑΤΑΣΗ	11.01.01.05.001	ΕΞΕΤΑΣΗ
3	α-ΑΜΥΛΑΣΗ	11.01.01.07.001	ΕΞΕΤΑΣΗ
4	ΑΣΠΑΡΤΙΚΗ ΑΜΙΝΟΤΡΑΝΣΦΕΡΑΣΗ	11.01.01.10.001	ΕΞΕΤΑΣΗ
5	ΨΕΥΔΟΧΟΛΗΝΕΣΤΕΡΑΣΗ	11.01.01.11.001	ΕΞΕΤΑΣΗ

6	ΚΡΕΑΤΙΝΙΚΗ ΚΙΝΑΣΗ	11.01.01.13.001	ΕΞΕΤΑΣΗ
7	CK- MB	11.01.01.14.001	ΕΞΕΤΑΣΗ
8	γ-GT	11.01.01.16.001	ΕΞΕΤΑΣΗ
9	ΓΑΛΑΚΤΙΚΗ ΑΦΥΔΡΟΓΟΝΑΣΗ	11.01.01.19.001	ΕΞΕΤΑΣΗ
10	ΛΙΠΑΣΗ	11.01.01.23.001	ΕΞΕΤΑΣΗ
11	ΑΛΒΟΥΜΙΝΗ	11.02.01.01.001	ΕΞΕΤΑΣΗ
12	ΟΛΙΚΗ ΧΟΛΕΡΥΘΡΙΝΗ	11.02.01.03.001	ΕΞΕΤΑΣΗ
13	ΑΜΕΣΗ ΧΟΛΕΡΥΘΡΙΝΗ	11.02.01.03.002	ΕΞΕΤΑΣΗ
14	ΟΥΡΙΑ	11.02.01.04.001	ΕΞΕΤΑΣΗ
15	ΧΟΛΗΣΤΕΡΟΛΗ	11.02.01.05.001	ΕΞΕΤΑΣΗ
16	ΚΡΕΑΤΙΝΙΝΗ	11.02.01.07.001	ΕΞΕΤΑΣΗ
17	ΓΛΥΚΟΖΗ	11.02.01.13.001	ΕΞΕΤΑΣΗ
18	HDL	11.02.01.15.001	ΕΞΕΤΑΣΗ
19	ΣΙΔΗΡΟΣ	11.02.01.16.001	ΕΞΕΤΑΣΗ
20	LDL ΧΟΛΗΣΤΕΡΟΛΗ	11.02.01.21.001	ΕΞΕΤΑΣΗ
21	ΟΛΙΚΑ ΛΕΥΚΩΜΑΤΑ	11.02.01.30.001	ΕΞΕΤΑΣΗ
22	ΤΡΙΓΛΥΚΕΡΙΔΙΑ	11.02.01.31.001	ΕΞΕΤΑΣΗ
23	ΟΥΡΙΚΟ ΟΞΥ	11.02.01.32.001	ΕΞΕΤΑΣΗ
24	ΑΣΒΕΣΤΙΟ	11.03.01.03.001	ΕΞΕΤΑΣΗ
25	ΜΑΓΝΗΣΙΟ	11.03.01.07.001	ΕΞΕΤΑΣΗ
26	ΑΝΟΡΓΑΝΟΣ ΦΩΣΦΟΡΟΣ	11.03.01.08.001	ΕΞΕΤΑΣΗ
27	ΧΛΩΡΙΟ	11.04.01.03.001	ΕΞΕΤΑΣΗ
28	ΚΑΛΙΟ	11.04.01.06.001	ΕΞΕΤΑΣΗ
29	ΝΑΤΡΙΟ	11.04.01.07.001	ΕΞΕΤΑΣΗ
30	ΛΕΥΚΩΜΑ ΟΥΡΩΝ/ ENY	12.01.03.01.002	ΕΞΕΤΑΣΗ
31	C-ΑΝΤΙΔΡΩΣΑ ΠΡΩΤΕΪΝΗ	18.11.01.09.001	ΕΞΕΤΑΣΗ
32	ΓΛΥΚΟΖΥΛΙΩΜΕΝΗ ΑΙΜΟΣΦΑΙΡΙΝΗ	11.02.01.14.001	ΕΞΕΤΑΣΗ
33	IgA	18.01.01.01.001	ΕΞΕΤΑΣΗ
34	IgM	18.01.01.07.001	ΕΞΕΤΑΣΗ
35	IgG	18.01.01.05.001	ΕΞΕΤΑΣΗ
36	ASLO	18.11.01.05.001	ΕΞΕΤΑΣΗ
37	RF	18.11.01.10.001	ΕΞΕΤΑΣΗ
38	D-DIMERS	13.02.05.03.002	ΕΞΕΤΑΣΗ

ΤΜΗΜΑ 4: «Προμήθεια αντιδραστηρίων βιοχημικών εξετάσεων για το Γ.Ν.-Κ.Υ. Νεάπολης «Διαλυνάκειο» με ταυτόχρονη παραχώρηση συνοδού εξοπλισμού-αναλυτή».

A/A	ΠΕΡΙΓΡΑΦΗ	ΚΕΟΚΕΕ	ΜΟΝΑΔΑ ΜΕΤΡΗΣΗΣ
1	Σάκχαρο	11.02.01.13.001	ΕΞΕΤΑΣΗ
2	Ουρία	11.02.01.04.001	ΕΞΕΤΑΣΗ
3	Κρεατινίνη	11.02.01.07.001	ΕΞΕΤΑΣΗ
4	Χοληστερίνη ολική	11.02.01.05.001	ΕΞΕΤΑΣΗ
5	Τριγλυκερίδια	11.02.01.31.001	ΕΞΕΤΑΣΗ
6	Χοληστερίνη HDL	11.02.01.15.001	ΕΞΕΤΑΣΗ
7	Ουρικό Οξύ	11.02.01.32.001	ΕΞΕΤΑΣΗ
8	Ασβέστιο ολικό	11.03.01.03.001	ΕΞΕΤΑΣΗ
9	Φώσφορος	11.03.01.08.001	ΕΞΕΤΑΣΗ
10	Κάλιο	11.04.01.06.001	ΕΞΕΤΑΣΗ
11	Νάτριο	11.04.01.07.001	ΕΞΕΤΑΣΗ
12	Μαγνήσιο	11.03.01.07.001	ΕΞΕΤΑΣΗ
13	Σίδηρος	11.02.01.16.001	ΕΞΕΤΑΣΗ
14	Τρανσανινάση AST/SGOT	11.01.01.10.001	ΕΞΕΤΑΣΗ
15	Τρανσανινάση ALT/SGPT	11.01.01.03.001	ΕΞΕΤΑΣΗ
16	Γλουταμύλ τρανσφεράση (γ – GT)	11.01.01.16.001	ΕΞΕΤΑΣΗ
17	Φωσφατάση Αλκαλική	11.01.01.05.001	ΕΞΕΤΑΣΗ
18	Αμυλάση	11.01.01.07.001	ΕΞΕΤΑΣΗ
19	Creatine Kinase - Total (CPK)	11.01.01.13.001	ΕΞΕΤΑΣΗ
20	Γαλακτική Αφυδρογονάση (LDH)	11.01.01.19.001	ΕΞΕΤΑΣΗ
21	Χολερυθρίνη ολική	11.02.01.03.001	ΕΞΕΤΑΣΗ
22	Χολερυθρίνη άμεση	11.02.01.03.002	ΕΞΕΤΑΣΗ
23	Λεύκωμα ολικό	11.02.01.30.001	ΕΞΕΤΑΣΗ
24	Αλβουμίνη	11.02.01.01.001	ΕΞΕΤΑΣΗ
25	CRP ποσοτική	18.11.01.09.001	ΕΞΕΤΑΣΗ
26	Γλυκοζυλιωμένη Αιμοσφαιρίνη	11.02.01.14.001	ΕΞΕΤΑΣΗ

ΤΜΗΜΑ 5 : «Προμήθεια αντιδραστηρίων ανοσολογικών εξετάσεων για το Γ.Ν.-Κ.Υ. Νεάπολης «Διαλυνάκειο» με ταυτόχρονη παραχώρηση συνοδού εξοπλισμού-αναλυτή»

A/A	ΠΕΡΙΓΡΑΦΗ	ΚΕΟΚΕΕ	ΜΟΝΑΔΑ ΜΕΤΡΗΣΗΣ
1	TSH	12.04.01.11.001	ΕΞΕΤΑΣΗ
2	T3	12.04.01.05.001	ΕΞΕΤΑΣΗ

3	T4	12.04.01.07.001	ΕΞΕΤΑΣΗ
4	Free T3	12.04.01.01.001	ΕΞΕΤΑΣΗ
5	Free T4	12.04.01.02.001	ΕΞΕΤΑΣΗ
6	pSA Total	12.03.01.32.001	ΕΞΕΤΑΣΗ
7	pSA Free	12.03.01.33.001	ΕΞΕΤΑΣΗ
8	CK – MB	11.01.01.14.001	ΕΞΕΤΑΣΗ
9	Troponin T ή I	12.13.01.07.001	ΕΞΕΤΑΣΗ
10	Ferritin	12.07.01.02.001	ΕΞΕΤΑΣΗ
11	Φυλλικό οξύ	12.07.01.03.001	ΕΞΕΤΑΣΗ
12	B12	12.07.02.04.001	ΕΞΕΤΑΣΗ
13	B-HCG	12.05.02.05.00	ΕΞΕΤΑΣΗ

Κριτήριο ανάθεσης της Σύμβασης είναι η πλέον συμφέρουσα από οικονομική άποψη προσφορά βάσει βέλτιστης σχέσης ποιότητας – τιμής, η οποία εκτιμάται βάσει των κάτωθι κριτηρίων:

ΚΡΙΤΗΡΙΟ	ΠΕΡΙΓΡΑΦΗ	ΣΥΝΤΕΛΕΣΤΗΣ Σ ΒΑΡΥΤΗΤΑΣ
ΟΜΑΔΑ Α		
1.	ΑΝΑΛΥΤΕΣ	
K1.1	Ποιότητα τεχνολογίας, απόδοση, ταχύτητα, αξιοπιστία λειτουργίας.	30%
K1.2	Απλότητα στον χειρισμό και την λειτουργία του οργάνου, ύπαρξη συστήματος επικοινωνίας χειριστή - οργάνου, ύπαρξη συστήματος ασφαλείας προσωπικού και περιβάλλοντος.	15%
2.	ΑΝΤΙΔΡΑΣΤΗΡΙΑ	
K2.1	Ποιότητα και πλήρης συμβατότητα με τα αντίστοιχα όργανα (αναλυτές), αξιοπιστία, ακρίβεια επαναληψιμότητα των αποτελεσμάτων, ευχέρεια ανασύστασης και χρήσης	15%
K2.2	Διάρκεια χρήσεως – συνθήκες συντήρησης	5%
K2.3	Συσκευασία (καταλληλότητα – σημάνσεις)	5%
ΑΘΡΟΙΣΜΑ ΣΥΝΤΕΛΕΣΤΩΝ ΒΑΡΥΤΗΤΑΣ ΟΜΑΔΑΣ Α 70%		
ΟΜΑΔΑ Β		
K3	Εκπαίδευση προσωπικού – Χειριστών για τους αναλυτές.	5%
K4	Εγγυήσεις για την τεχνική υποστήριξη σε ανταλλακτικά και εργασία για τους αναλυτές.	10%
K5	Αξιοπιστία αντιπροσώπου Ελλάδος, προηγούμενη εμπειρία στην διάθεση παρομοίων αντιδραστηρίων και αναλυτών σε άλλα νοσοκομεία.	15%
ΑΘΡΟΙΣΜΑ ΣΥΝΤΕΛΕΣΤΩΝ ΒΑΡΥΤΗΤΑΣ ΟΜΑΔΑΣ Β 30%		
ΑΘΡΟΙΣΜΑ ΣΥΝΟΛΟΥ ΣΥΝΤΕΛΕΣΤΩΝ ΒΑΡΥΤΗΤΑΣ 100%		

ΚΑΤΟΨΕΙΣ ΧΩΡΩΝ ΕΡΓΑΣΤΗΡΙΩΝ

1. ΚΑΤΟΨΗ ΚΥΡΙΩΣ ΒΙΟΧΗΜΙΚΟΥ-ΑΝΟΣΟΛΟΓΙΚΟΥ ΕΡΓΑΣΤΗΡΙΟΥ Ο.Μ. ΕΔΡΑΣ-ΑΓΙΟΣ ΝΙΚΟΛΑΟΣ Γ.Ν. ΛΑΣΙΘΙΟΥ

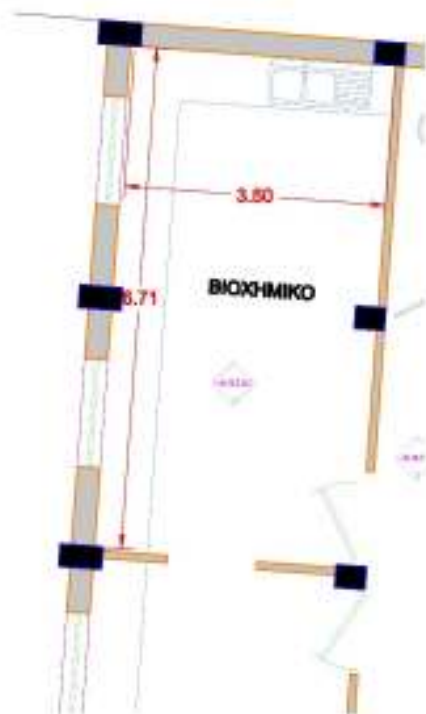

2. ΚΑΤΟΨΗ ΕΦΗΜΕΡΕΥΟΝΤΟΣ ΒΙΟΧΗΜΙΚΟΥ-ΑΝΟΣΟΛΟΓΙΚΟΥ ΕΡΓΑΣΤΗΡΙΟΥ Ο.Μ. ΕΔΡΑΣ-ΑΓΙΟΣ ΝΙΚΟΛΑΟΣ Γ.Ν. ΛΑΣΙΘΙΟΥ



3. ΚΑΤΟΨΗ ΕΡΓΑΣΤΗΡΙΟΥ Α.Ο.Μ. ΙΕΡΑΠΕΤΡΑΣ Γ.Ν. ΛΑΣΙΘΙΟΥ

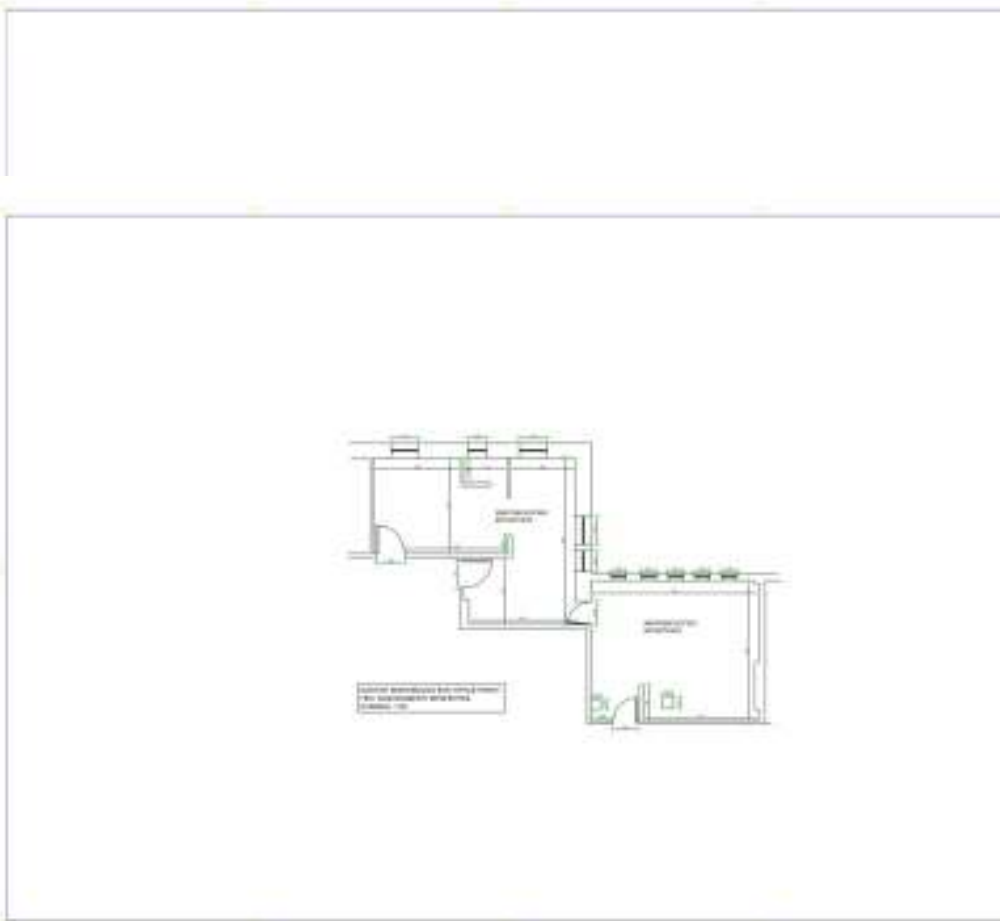

ΜΕΡΟΣ Β- ΟΙΚΟΝΟΜΙΚΟ ΑΝΤΙΚΕΙΜΕΝΟ ΤΗΣ ΣΥΜΒΑΣΗΣ

Χρηματοδότηση ΚΑΕ 1359 ενδιαφερόμενων Νοσοκομείων προϋπολογισμού 2020

Εκτιμώμενη αξία σύμβασης σε ευρώ, χωρίς ΦΠΑ : 203.132,20

Εκτιμώμενη αξία κάθε τμήματος της σύμβασης σε ευρώ-Ανάλυση-τεκμηρίωση προϋπολογισμού:

ΚΑΤΑΧΩΡΙΣΤΕΑ ΣΤΟ ΜΗΤΡΩΟ

Τμήμα 1: Προμήθεια αντιδραστηρίων βιοχημικών εξετάσεων για την Οργανική Μονάδα Έδρας-Άγιος Νικόλαος του Γ.Ν. Λασιθίου με ταυτόχρονη παραχώρηση συνοδού εξοπλισμού-αναλυτή

Α/Α	ΠΕΡΙΓΡΑΦΗ	ΚΕΟΚΕΕ	ΜΟΝΑΔΑ ΜΕΤΡΗΣΗΣ	ΑΡΙΘΜΟΣ ΕΞΕΤΑΣΕΩΝ	ΕΝΔΕΙΚΤΙΚΗ ΤΙΜΗ ΜΟΝΑΔΟΣ	ΚΑΘΑΡΗ ΑΞΙΑ	ΦΠΑ	ΑΞΙΑ ΦΠΑ	ΤΕΛΙΚΗ ΑΞΙΑ
1	ΑΛΚΑΛΙΚΗ ΦΩΣΦΑΤΑΣΗ (ΑΡΡ)	11.01.01.05.001	ΕΞΕΤΑΣΗ	19.000	0,1040	1.976,00	24%	474,24	2.450,24
2	ΑΛΑΝΙΝ ΑΜΙΝΟΤΡΑΝΣΦΕΡΑΣΗ (ΓΡΤ)	11.01.01.03.001	ΕΞΕΤΑΣΗ	31.000	0,0780	2.418,00	24%	580,32	2.998,32
3	ΑΣΠΑΡΤΙΚΗ ΑΜΙΝΟΤΡΑΝΣΦΕΡΑΣΗ (ΓΟΤ)	11.01.01.10.001	ΕΞΕΤΑΣΗ	31.000	0,0780	2.418,00	24%	580,32	2.998,32
4	γ-ΓΛΟΥΤΑΜΥΛΟΤΡΑΝΣΦΕΡΑΣΗ (γ-ΓΤ)	11.01.01.16.001	ΕΞΕΤΑΣΗ	24.000	0,1040	2.496,00	24%	599,04	3.095,04
5	ΚΙΝΑΣΗ ΚΡΕΑΤΙΝΗΣ (ΚΚ)	11.01.01.13.001	ΕΞΕΤΑΣΗ	13.000	0,1950	2.535,00	24%	608,40	3.143,40
6	ΓΑΛΑΚΤΙΚΗ ΔΕΥΔΡΟΓΕΝΑΣΗ (LDH)	11.01.01.19.001	ΕΞΕΤΑΣΗ	15.000	0,1120	1.680,00	24%	403,20	2.083,20
7	α-ΑΜΥΛΑΣΗ	11.01.01.07.001	ΕΞΕΤΑΣΗ	5.000	0,2600	1.300,00	24%	312,00	1.612,00
8	ΛΙΠΑΣΗ	11.01.01.23.001	ΕΞΕΤΑΣΗ	4.000	0,2870	1.148,00	24%	275,52	1.423,52
9	ΧΟΛΗΝΕΣΤΕΡΑΣΗ	11.01.01.11.001	ΕΞΕΤΑΣΗ	400	0,0920	36,80	24%	8,83	45,63
10	ΧΟΛΕΡΥΘΡΙΝΗ ΟΛΙΚΗ	11.02.01.03.001	ΕΞΕΤΑΣΗ	8.000	0,1050	840,00	24%	201,60	1.041,60
11	ΧΟΛΕΡΥΘΡΙΝΗ ΑΜΕΣΗ	11.02.01.03.002	ΕΞΕΤΑΣΗ	7.000	0,0960	672,00	24%	161,28	833,28
12	ΟΥΡΙΑ	11.02.01.04.001	ΕΞΕΤΑΣΗ	34.000	0,1160	3.944,00	24%	946,56	4.890,56
13	ΓΛΥΚΟΖΗ	11.02.01.13.001	ΕΞΕΤΑΣΗ	33.000	0,0650	2.145,00	24%	514,80	2.659,80
14	ΚΡΕΑΤΙΝΙΝΗ	11.02.01.07.001	ΕΞΕΤΑΣΗ	34.000	0,0610	2.074,00	24%	497,76	2.571,76
15	ΧΟΛΗΣΤΕΡΙΝΗ	11.02.01.05.001	ΕΞΕΤΑΣΗ	12.000	0,0920	1.104,00	24%	264,96	1.368,96
16	ΧΟΛΗΣΤΕΡΙΝΗ HDL	11.02.01.15.001	ΕΞΕΤΑΣΗ	9.000	0,2380	2.142,00	24%	514,08	2.656,08
17	ΤΡΙΓΛΥΚΕΡΙΔΙΑ	11.02.01.31.001	ΕΞΕΤΑΣΗ	12.000	0,1170	1.404,00	24%	336,96	1.740,96
18	ΟΥΡΙΚΟ ΟΞΥ	11.02.01.32.001	ΕΞΕΤΑΣΗ	11.000	0,1210	1.331,00	24%	319,44	1.650,44
19	ΠΡΩΤΕΙΝΕΣ ΟΛΙΚΕΣ	11.02.01.30.001	ΕΞΕΤΑΣΗ	9.000	0,0680	612,00	24%	146,88	758,88
20	ΑΛΒΟΥΜΙΝΕΣ ΟΡΟΥ	11.02.01.01.001	ΕΞΕΤΑΣΗ	9.000	0,0730	657,00	24%	157,68	814,68

21	ΛΕΥΚΩΜΑ ΕΝΥ και ΟΥΡΩΝ	12.01.03.01.002	ΕΞΕΤΑΣΗ	500	0,5720	286,00	24%	68,64	354,64
22	ΣΙΔΗΡΟΣ	11.02.01.16.001	ΕΞΕΤΑΣΗ	5.000	0,0990	495,00	24%	118,80	613,80
23	ΣΙΔΗΡΟΔΕΣΜΕΥΤΙΚΗ ΙΚΑΝΟΤΗΤΑ (UIBC)	11.02.01.17.001	ΕΞΕΤΑΣΗ	300	0,3250	97,50	24%	23,40	120,90
24	ΦΩΣΦΟΡΟΣ	11.03.01.08.001	ΕΞΕΤΑΣΗ	7.000	0,0850	595,00	24%	142,80	737,80
25	ΜΑΓΝΗΣΙΟ	11.03.01.07.001	ΕΞΕΤΑΣΗ	9.000	0,1120	1.008,00	24%	241,92	1.249,92
26	K+	11.04.01.06.001	ΕΞΕΤΑΣΗ	30.000	0,0860	2.580,00	24%	619,20	3.199,20
27	Na+	11.04.01.07.001	ΕΞΕΤΑΣΗ	30.000	0,0860	2.580,00	24%	619,20	3.199,20
28	CL-	11.04.01.03.001	ΕΞΕΤΑΣΗ	4.000	0,0860	344,00	24%	82,56	426,56
29	ΑΣΒΕΣΤΙΟ	11.03.01.03.001	ΕΞΕΤΑΣΗ	12.000	0,1010	1.212,00	24%	290,88	1.502,88
30	ΓΛΥΚΟΖΥΛ ΑΙΜΟΣΦ. (ΚΛΑΣΜΑ)	11.02.01.14.001	ΕΞΕΤΑΣΗ	5.000	1,5600	7.800,00	24%	1.872,00	9.672,00
31	ΒΑΛΠΡΟΪΚΟ ΟΞΥ	12.08.02.10.001	ΕΞΕΤΑΣΗ	400	2,9250	1.170,00	24%	280,80	1.450,80
32	ΔΙΓΟΞΙΝΗ	12.08.01.01.001	ΕΞΕΤΑΣΗ	300	3,2500	975,00	24%	234,00	1.209,00
33	CRP	18.11.01.09.001	ΕΞΕΤΑΣΗ	20.000	0,8240	16.480,00	24%	3.955,20	20.435,20
34	RHEMATOID FACTORS	18.11.01.10.001	ΕΞΕΤΑΣΗ	800	1,0520	841,60	24%	201,98	1.043,58
35	ASLO	18.11.01.05.001	ΕΞΕΤΑΣΗ	400	1,2520	500,80	24%	120,19	620,99
36	IGA	18.01.01.01.001	ΕΞΕΤΑΣΗ	400	0,5720	228,80	24%	54,91	283,71
37	IGG	18.01.01.05.001	ΕΞΕΤΑΣΗ	400	0,5720	228,80	24%	54,91	283,71
38	IGM	18.01.01.07.001	ΕΞΕΤΑΣΗ	400	0,5720	228,80	24%	54,91	283,71
39	IGE	18.02.01.02.001	ΕΞΕΤΑΣΗ	1000	2,6000	2.600,00	24%	624,00	3.224,00
				447.300	ΣΥΝΟΛΟ	73.184,10		17.564,18	90.748,28

Τμήμα 2: Προμήθεια αντιδραστηρίων ανοσολογικών εξετάσεων για την Οργανική Μονάδα Έδρας-Άγιος Νικόλαος του Γ.Ν. Λασιθίου με ταυτόχρονη παραχώρηση συνοδού εξοπλισμού-αναλυτή

A/A	ΠΕΡΙΓΡΑΦΗ	ΚΕΟΚΕΕ	ΜΟΝΑΔΑ ΜΕΤΡΗΣΗΣ	ΑΡΙΘΜΟΣ ΕΞΕΤΑΣΕΩΝ	ΕΝΔΕΙΚΤΙΚΗ ΤΙΜΗ ΜΟΝΑΔΟΣ	ΚΑΘΑΡΗ ΑΞΙΑ	ΦΠΑ	ΑΞΙΑ ΦΠΑ	ΤΕΛΙΚΗ ΑΞΙΑ
ΕΞΕΤΑΣΕΙΣ ΚΥΡΙΟΥ ΑΝΑΛΥΤΗ									
1	HS ΤΡΟΠΟΝΙΝΗ I ή T	12.13.01.07.001	ΕΞΕΤΑΣΗ	3.600,00	1,8250	6.570,00	24%	1576,8	8.146,80
2	β ΧΟΡΙΑΚΗ	12.05.02.05.001	ΕΞΕΤΑΣΗ	800,00	1,2000	960,00	24%	230,4	1.190,40

3	ΒΙΤΑΜΙΝΗ D (25-ΟΗ)	12.06.03.10.001	ΕΞΕΤΑΣΗ	5.800,00	3,6000	20.880,00	24%	5011,2	25.891,20
4	ΤΕΣΤΟΣΤΕΡΟΝΗ	12.05.01.10.001	ΕΞΕΤΑΣΗ	200,00	1,2000	240,00	24%	57,6	297,60
5	ΠΑΡΑΘΟΡΜΟΝΗ	12.06.03.13.001	ΕΞΕΤΑΣΗ	800,00	1,8000	1.440,00	24%	345,6	1.785,60
6	ΚΟΡΤΙΖΟΛΗ	12.06.02.04.001	ΕΞΕΤΑΣΗ	200,00	1,2000	240,00	24%	57,6	297,60
7	ΙΝΣΟΥΛΙΝΗ	12.06.01.03.001	ΕΞΕΤΑΣΗ	200,00	1,2000	240,00	24%	57,6	297,60
ΕΞΕΤΑΣΕΙΣ ΑΝΑΛΥΤΗ ΕΦΗΜΕΡΙΑΣ						0,00		0	0,00
1	HS ΤΡΟΠΟΝΙΝΗ Ι ή Τ	12.13.01.07.001	ΕΞΕΤΑΣΗ	3.000,00	1,8250	5.475,00	24%	1314	6.789,00
2	BNP	12.13.01.01.001	ΕΞΕΤΑΣΗ	100,00	20,0000	2.000,00	24%	480	2.480,00
3	CK-MB MASS	11.01.01.14.001	ΕΞΕΤΑΣΗ	100,00	2,5000	250,00	24%	60	310,00
4	β ΧΟΡΙΑΚΗ	12.05.02.05.001	ΕΞΕΤΑΣΗ	600,00	1,2000	720,00	24%	172,8	892,80
5	ΘΥΡΕΟΣΦΑΙΡΙΝΗ	12.04.01.08.001	ΕΞΕΤΑΣΗ	600,00	2,3000	1.380,00	24%	331,2	1.711,20
6	ΟΜΟΚΥΣΤΕΙΝΗ	12.13.01.09.001	ΕΞΕΤΑΣΗ	100,00	5,0000	500,00	24%	120	620,00
ΣΥΝΟΛΟ						40.895,00		9.814,80	50.709,80

Τμήμα 3: Προμήθεια αντιδραστηρίων βιοχημικών εξετάσεων για την Αποκεντρωμένη Οργανική Μονάδα Ιεράπετρας Γ.Ν. Λασιθίου με ταυτόχρονη παραχώρηση συνοδού εξοπλισμού-αναλυτή

A/A	ΠΕΡΙΓΡΑΦΗ	ΚΕΟΚΕΕ	ΜΟΝΑΔΑ ΜΕΤΡΗΣΗΣ	ΑΡΙΘΜΟΣ ΕΞΕΤΑΣΕΩΝ	ΕΝΔΕΙΚΤΙΚΗ ΤΙΜΗ ΜΟΝΑΔΟΣ	ΚΑΘΑΡΗ ΑΞΙΑ	ΦΠΑ	ΑΞΙΑ ΦΠΑ	ΤΕΛΙΚΗ ΑΞΙΑ
1	ΑΜΙΝΟΤΡΑΝΣΦΕΡΑΣΗ ΑΛΑΝΙΝΗΣ	11.01.01.03.001	ΕΞΕΤΑΣΗ	16500	0,1200	1.980,00	24%	475,20	2.455,20
2	ΑΛΚΑΛΙΚΗ ΦΩΣΦΑΤΑΣΗ	11.01.01.05.001	ΕΞΕΤΑΣΗ	8000	0,1590	1.272,00	24%	305,28	1.577,28
3	α-ΑΜΥΛΑΣΗ	11.01.01.07.001	ΕΞΕΤΑΣΗ	4000	0,3100	1.240,00	24%	297,60	1.537,60
4	ΑΣΠΑΡΤΙΚΗ ΑΜΙΝΟΤΡΑΝΣΦΕΡΑΣΗ	11.01.01.10.001	ΕΞΕΤΑΣΗ	16500	0,1550	2.557,50	24%	613,80	3.171,30
5	ΨΕΥΔΟΧΟΛΗΝΕΣΤΕΡΑΣΗ	11.01.01.11.001	ΕΞΕΤΑΣΗ	1600	0,3100	496,00	24%	119,04	615,04
6	ΚΡΕΑΤΙΝΙΚΗ ΚΙΝΑΣΗ	11.01.01.13.001	ΕΞΕΤΑΣΗ	11000	0,2430	2.673,00	24%	641,52	3.314,52
7	CK- MB	11.01.01.14.001	ΕΞΕΤΑΣΗ	4000	0,3040	1.216,00	24%	291,84	1.507,84

8	γ-GT	11.01.01.16.001	ΕΞΕΤΑΣΗ	8000	0,1590	1.272,00	24%	305,28	1.577,28
9	ΓΑΛΑΚΤΙΚΗ ΑΦΥΔΡΟΓΟΝΑΣΗ	11.01.01.19.001	ΕΞΕΤΑΣΗ	9500	0,1660	1.577,00	24%	378,48	1.955,48
10	ΛΙΠΑΣΗ	11.01.01.23.001	ΕΞΕΤΑΣΗ	1000	0,3290	329,00	24%	78,96	407,96
11	ΑΛΒΟΥΜΙΝΗ	11.02.01.01.001	ΕΞΕΤΑΣΗ	2500	0,1250	312,50	24%	75,00	387,50
12	ΟΛΙΚΗ ΧΟΛΕΡΥΘΡΙΝΗ	11.02.01.03.001	ΕΞΕΤΑΣΗ	5000	0,1900	950,00	24%	228,00	1.178,00
13	ΑΜΕΣΗ ΧΟΛΕΡΥΘΡΙΝΗ	11.02.01.03.002	ΕΞΕΤΑΣΗ	4000	0,1900	760,00	24%	182,40	942,40
14	ΟΥΡΙΑ	11.02.01.04.001	ΕΞΕΤΑΣΗ	17000	0,1460	2.482,00	24%	595,68	3.077,68
15	ΧΟΛΗΣΤΕΡΟΛΗ	11.02.01.05.001	ΕΞΕΤΑΣΗ	7500	0,1480	1.110,00	24%	266,40	1.376,40
16	ΚΡΕΑΤΙΝΙΝΗ	11.02.01.07.001	ΕΞΕΤΑΣΗ	17000	0,0930	1.581,00	24%	379,44	1.960,44
17	ΓΛΥΚΟΖΗ	11.02.01.13.001	ΕΞΕΤΑΣΗ	18000	0,1020	1.836,00	24%	440,64	2.276,64
18	HDL	11.02.01.15.001	ΕΞΕΤΑΣΗ	6000	0,4480	2.688,00	24%	645,12	3.333,12
19	ΣΙΔΗΡΟΣ	11.02.01.16.001	ΕΞΕΤΑΣΗ	3500	0,1540	539,00	24%	129,36	668,36
20	LDL ΧΟΛΗΣΤΕΡΟΛΗ	11.02.01.21.001	ΕΞΕΤΑΣΗ	6500	0,1250	812,50	24%	195,00	1.007,50
21	ΟΛΙΚΑ ΛΕΥΚΩΜΑΤΑ	11.02.01.30.001	ΕΞΕΤΑΣΗ	2500	0,1250	312,50	24%	75,00	387,50
22	ΤΡΙΓΛΥΚΕΡΙΔΙΑ	11.02.01.31.001	ΕΞΕΤΑΣΗ	7000	0,1710	1.197,00	24%	287,28	1.484,28
23	ΟΥΡΙΚΟ ΟΞΥ	11.02.01.32.001	ΕΞΕΤΑΣΗ	7000	0,1750	1.225,00	24%	294,00	1.519,00
24	ΑΣΒΕΣΤΙΟ	11.03.01.03.001	ΕΞΕΤΑΣΗ	3000	0,2050	615,00	24%	147,60	762,60
25	ΜΑΓΝΗΣΙΟ	11.03.01.07.001	ΕΞΕΤΑΣΗ	1500	0,1660	249,00	24%	59,76	308,76
26	ΑΝΟΡΓΑΝΟΣ ΦΩΣΦΟΡΟΣ	11.03.01.08.001	ΕΞΕΤΑΣΗ	2500	0,2160	540,00	24%	129,60	669,60
27	ΧΛΩΡΙΟ	11.04.01.03.001	ΕΞΕΤΑΣΗ	11000	0,1000	1.100,00	24%	264,00	1.364,00
28	ΚΑΛΙΟ	11.04.01.06.001	ΕΞΕΤΑΣΗ	26000	0,1000	2.600,00	24%	624,00	3.224,00
29	ΝΑΤΡΙΟ	11.04.01.07.001	ΕΞΕΤΑΣΗ	26000	0,1000	2.600,00	24%	624,00	3.224,00
30	ΛΕΥΚΩΜΑ ΟΥΡΩΝ/ ENY	12.01.03.01.002	ΕΞΕΤΑΣΗ	100	7,7420	774,20	24%	185,81	960,01
31	C-ΑΝΤΙΔΡΩΣΑ ΠΡΩΤΕΪΝΗ	18.11.01.09.001	ΕΞΕΤΑΣΗ	12000	0,9500	11.400,00	24%	2.736,00	14.136,00

32	ΓΛΥΚΟΖΥΛΙΩΜΕΝΗ ΑΙΜΟΣΦΑΙΡΙΝΗ	11.02.01.14.001	ΕΞΕΤΑΣΗ	150	1,2520	187,80	24%	45,07	232,87
33	IgA	18.01.01.01.001	ΕΞΕΤΑΣΗ	100	0,5720	57,20	24%	13,73	70,93
34	IgM	18.01.01.07.001	ΕΞΕΤΑΣΗ	100	0,5720	57,20	24%	13,73	70,93
35	IgG	18.01.01.05.001	ΕΞΕΤΑΣΗ	100	0,5720	57,20	24%	13,73	70,93
36	ASLO	18.11.01.05.001	ΕΞΕΤΑΣΗ	100	8,1470	814,70	24%	195,53	1.010,23
37	RF	18.11.01.10.001	ΕΞΕΤΑΣΗ	100	8,4470	844,70	24%	202,73	1.047,43
38	D-DIMERS	13.02.05.03.002	ΕΞΕΤΑΣΗ	100	1,5000	150,00	24%	36,00	186,00
					ΣΥΝΟΛΟ	52.465,00		12.591,60	65.056,60

Τμήμα 4: Προμήθεια αντιδραστηρίων βιοχημικών εξετάσεων για το Γ.Ν.-Κ.Υ. Νεάπολης «Διαλυνάκειο» με ταυτόχρονη παραχώρηση συνοδού εξοπλισμού-αναλυτή

A/A	ΠΕΡΙΓΡΑΦΗ	ΚΕΟΚΕΕ	ΜΟΝΑΔΑ ΜΕΤΡΗΣΗΣ	ΑΡΙΘΜΟΣ ΕΞΕΤΑΣΕΩΝ	ΕΝΔΕΙΚΤΙΚΗ ΤΙΜΗ ΜΟΝΑΔΟΣ	ΚΑΘΑΡΗ ΑΞΙΑ	ΦΠΑ	ΑΞΙΑ ΦΠΑ	ΤΕΛΙΚΗ ΑΞΙΑ
1	Σάκχαρο	11.02.01.13.001	ΕΞΕΤΑΣΗ	4.800	0,1970	945,60	24%	226,94	1.172,54
2	Ουρία	11.02.01.04.001	ΕΞΕΤΑΣΗ	4.800	0,2420	1.161,60	24%	278,78	1.440,38
3	Κρεατινίνη	11.02.01.07.001	ΕΞΕΤΑΣΗ	4.800	0,1940	931,20	24%	223,49	1.154,69
4	Χοληστερίνη ολική	11.02.01.05.001	ΕΞΕΤΑΣΗ	2.500	0,2780	695,00	24%	166,80	861,80
5	Τριγλυκερίδια	11.02.01.31.001	ΕΞΕΤΑΣΗ	2.500	0,3410	852,50	24%	204,60	1.057,10
6	Χοληστερίνη HDL	11.02.01.15.001	ΕΞΕΤΑΣΗ	2.200	0,5930	1.304,60	24%	313,10	1.617,70
7	Ουρικό Οξύ	11.02.01.32.001	ΕΞΕΤΑΣΗ	2.000	0,2940	588,00	24%	141,12	729,12
8	Ασβέστιο ολικό	11.03.01.03.001	ΕΞΕΤΑΣΗ	1.100	0,2840	312,40	24%	74,98	387,38
9	Φώσφορος	11.03.01.08.001	ΕΞΕΤΑΣΗ	700	0,2930	205,10	24%	49,22	254,32
10	Κάλιο	11.04.01.06.001	ΕΞΕΤΑΣΗ	4.000	0,6640	2.656,00	24%	637,44	3.293,44
11	Νάτριο	11.04.01.07.001	ΕΞΕΤΑΣΗ	4.000	0,6640	2.656,00	24%	637,44	3.293,44
12	Μαγνήσιο	11.03.01.07.001	ΕΞΕΤΑΣΗ	300	0,4380	131,40	24%	31,54	162,94
13	Σίδηρος	11.02.01.16.001	ΕΞΕΤΑΣΗ	300	0,3380	101,40	24%	24,34	125,74
14	Τρανσανινάση AST/SGOT	11.01.01.10.001	ΕΞΕΤΑΣΗ	4.500	0,2650	1.192,50	24%	286,20	1.478,70
15	Τρανσανινάση ALT/SGPT	11.01.01.03.001	ΕΞΕΤΑΣΗ	4.300	0,2820	1.212,60	24%	291,02	1.503,62

16	Γλουταμύλ μεταφοράση (γ – GT)	11.01.01.16.001	ΕΞΕΤΑΣΗ	4.000	0,2970	1.188,00	24%	285,12	1.473,12
17	Φωσφατάση Αλκαλική	11.01.01.05.001	ΕΞΕΤΑΣΗ	3.000	0,3380	1.014,00	24%	243,36	1.257,36
18	Αμυλάση	11.01.01.07.001	ΕΞΕΤΑΣΗ	400	0,6830	273,20	24%	65,57	338,77
19	Creatine Kinase - Total (CPK)	11.01.01.13.001	ΕΞΕΤΑΣΗ	2.500	0,4710	1.177,50	24%	282,60	1.460,10
20	Γαλακτική Αφυδρογονάση (LDH)	11.01.01.19.001	ΕΞΕΤΑΣΗ	2.000	0,3570	714,00	24%	171,36	885,36
21	Χολερυθρίνη ολική	11.02.01.03.001	ΕΞΕΤΑΣΗ	1.450	0,2870	416,15	24%	99,88	516,03
22	Χολερυθρίνη άμεση	11.02.01.03.002	ΕΞΕΤΑΣΗ	1.450	0,3110	450,95	24%	108,23	559,18
23	Λεύκωμα ολικό	11.02.01.30.001	ΕΞΕΤΑΣΗ	700	0,2240	156,80	24%	37,63	194,43
24	Αλβουμίνη	11.02.01.01.001	ΕΞΕΤΑΣΗ	700	0,2360	165,20	24%	39,65	204,85
25	CRP ποσοτική	18.11.01.09.001	ΕΞΕΤΑΣΗ	3.000	1,3430	4.029,00	24%	966,96	4.995,96
26	Γλυκοζυλιωμένη Αιμοσφαιρίνη	11.02.01.14.001	ΕΞΕΤΑΣΗ	800	0,2070	165,60	24%	39,74	205,34
					ΣΥΝΟΛΟ	24.696,30		5.927,11	30.623,41

Τμήμα 5: Προμήθεια αντιδραστηρίων ανοσολογικών εξετάσεων για το Γ.Ν.-Κ.Υ. Νεάπολης «Διαλυνάκειο» με ταυτόχρονη παραχώρηση συνοδού εξοπλισμού-αναλυτή

A/A	ΠΕΡΙΓΡΑΦΗ	ΚΕΟΚΕΕ	ΜΟΝΑΔΑ ΜΕΤΡΗΣΗΣ	ΑΡΙΘΜΟΣ ΕΞΕΤΑΣΕΩΝ	ΤΙΜΗ ΜΟΝΑΔΟΣ	ΚΑΘΑΡΗ ΑΞΙΑ	ΦΠΑ	ΑΞΙΑ ΦΠΑ	ΤΕΛΙΚΗ ΑΞΙΑ
1	TSH	12.04.01.11.001	ΕΞΕΤΑΣΗ	700	2,1320	1.492,40	24%	358,176	1.850,58
2	T3	12.04.01.05.001	ΕΞΕΤΑΣΗ	300	2,2500	675,00	24%	162,000	837,00
3	T4	12.04.01.07.001	ΕΞΕΤΑΣΗ	300	2,2500	675,00	24%	162,000	837,00
4	Free T3	12.04.01.01.001	ΕΞΕΤΑΣΗ	300	1,8170	545,10	24%	130,824	675,92
5	Free T4	12.04.01.02.001	ΕΞΕΤΑΣΗ	300	1,6170	485,10	24%	116,424	601,52
6	pSA Total	12.03.01.32.001	ΕΞΕΤΑΣΗ	200	4,2170	843,40	24%	202,416	1.045,82
7	pSA Free	12.03.01.33.001	ΕΞΕΤΑΣΗ	100	9,7170	971,70	24%	233,208	1.204,91
8	CK – MB	11.01.01.14.001	ΕΞΕΤΑΣΗ	200	3,7170	743,40	24%	178,416	921,82
9	Troponin T ή I	12.13.01.07.001	ΕΞΕΤΑΣΗ	400	4,3170	1.726,80	24%	414,432	2.141,23
10	Ferritin	12.07.01.02.001	ΕΞΕΤΑΣΗ	400	3,2170	1.286,80	24%	308,832	1.595,63
11	Φυλλικό οξύ	12.07.01.03.001	ΕΞΕΤΑΣΗ	300	4,0500	1.215,00	24%	291,600	1.506,60
12	B12	12.07.02.04.001	ΕΞΕΤΑΣΗ	300	3,2170	965,10	24%	231,624	1.196,72
13	B-HCG	12.05.02.05.00	ΕΞΕΤΑΣΗ	100	2,6700	267,00	24%	64,080	331,08
					ΣΥΝΟΛΟ	11.891,80		2.854,03	14.745,83

Φ.Π.Α.-Κρατήσεις-δικαιώματα τρίτων-επιβαρύνσεις: Βλ. αρ. 5.1 της διακήρυξης.

ΠΑΡΑΡΤΗΜΑ II - ΕΕΕΣ

Για την εφαρμογή των διατάξεων του άρθρου 79 του ν. 4412/2016, σε διαγωνιστικές διαδικασίες με αξία **άνω των εκάστοτε ορίων της ΕΕ**, οι οποίες και διεξάγονται μέσω του Εθνικού Συστήματος Ηλεκτρονικών Δημοσίων Συμβάσεων (ΕΣΗΔΗΣ), και ειδικότερα κατά τα οριζόμενα στην υπ' αριθ. 56902/215 ΥΑ - ΦΕΚ1924/Β/02.06.2017 και στην υπ' αριθ. 117384 ΚΥΑ ΦΕΚ 3821/Β/31.10.2017 που αφορούν στην λειτουργία του ΕΣΗΔΗΣ, **προτείνεται οι αναθέτουσες αρχές/αναθέτοντες φορείς και οι οικονομικοί φορείς να εφαρμόζουν την ακόλουθη διαδικασία δημιουργίας και υποβολής ΕΕΕΣ με τη χρήση ηλεκτρονικής υπηρεσίας διαχείρισης eΕΕΕΣ:**

1. **Οι αναθέτουσες αρχές/αναθέτοντες φορείς συντάσσουν με χρήση μίας ηλεκτρονικής υπηρεσίας eΕΕΕΣ, εκείνο το πρότυπο ΕΕΕΣ που επιθυμούν για τον εκάστοτε διαγωνισμό τους, και το παράγουν σε μορφή αρχείων τύπου XML και PDF, τα οποία και αποθηκεύουν, αρχικά, τοπικά στον ηλεκτρονικό υπολογιστή τους.**
2. **Οι αναθέτουσες αρχές/αναθέτοντες φορείς, αναρτούν στο χώρο του διαγωνισμού της δημόσιας σύμβασης στο ΕΣΗΔΗΣ τα παραχθέντα αρχεία ως εξής:**
 - το περιεχόμενο του αρχείου τύπου PDF είτε ενσωματώνεται στο, ψηφιακά υπογεγραμμένο, κείμενο της διακήρυξης, είτε αναρτάται το αρχείο τύπου PDF, ψηφιακά υπογεγραμμένο, ξεχωριστά ως αναπόσπαστο μέρος της διακήρυξης και
 - το αρχείο τύπου XML αναρτάται επικουρικά για την διευκόλυνση των οικονομικών φορέων προκειμένου να το χρησιμοποιήσουν για τη δημιουργία μέσω μίας υπηρεσίας eΕΕΕΣ της σχετικής απάντησης τους.
3. **Οι οικονομικοί φορείς οφείλουν να υποβάλουν με την προσφορά τους συμπληρωμένο το πρότυπο ΕΕΕΣ όπως αυτό έχει οριστεί από τις αναθέτουσες αρχές/τους αναθέτοντες φορείς στη διακήρυξη (ήτοι είτε στο κείμενο αυτής είτε στο ξεχωριστό αρχείο τύπου PDF που αποτελεί αναπόσπαστο μέρος αυτής) σε μορφή αρχείου τύπου PDF ψηφιακά υπογεγραμμένο κατά τα οριζόμενα στο σχετικό θεσμικό πλαίσιο και στη διακήρυξη.**
4. **Για την σύνταξη ή/και συμπλήρωση από τους οικονομικούς φορείς του απαιτούμενου ΕΕΕΣ, προτείνεται να χρησιμοποιήσουν το αναρτημένο από τις αναθέτουσες αρχές επικουρικό αρχείο τύπου XML. Στη συνέχεια μέσω μίας ηλεκτρονικής υπηρεσίας eΕΕΕΣ παράγουν την απάντηση τους σε αρχείο τύπου PDF, το οποίο και αποθηκεύουν, αρχικά, τοπικά στον ηλεκτρονικό υπολογιστή τους. Σε κάθε περίπτωση και ανεξαρτήτως της ύπαρξης επικουρικού αρχείου τύπου XML στα συνημμένα του ηλεκτρονικού διαγωνισμού στο ΕΣΗΔΗΣ, οι οικονομικοί φορείς μπορούν να προσφεύγουν απ' ευθείας σε μία υπηρεσία eΕΕΕΣ και να δημιουργούν το ΕΕΕΣ από την αρχή: να συμπληρώνουν με ευθύνη τους όλα τα δεδομένα που αφορούν τον εκάστοτε διαγωνισμό και αναφέρονται στην διακήρυξη, να συμπληρώνουν τις σχετικές απαντήσεις και να παράγουν αρχείο τύπου PDF προκειμένου να το υπογράψουν ψηφιακά και να το επισυνάψουν στα συνημμένα της ηλεκτρονικής προσφορά τους στο ΕΣΗΔΗΣ.**

Η πλατφόρμα Promitheus ESPDint του ΕΣΗΔΗΣ (<https://espdint.eprocurement.gov.gr/>)

Με συγχρηματοδότηση της ΕΕ μέσω του μηχανισμού Connecting Europe Facility (CEF), αναπτύχθηκε αντίστοιχη Ελληνική εθνική πλατφόρμα ηλεκτρονικών υπηρεσιών διαχείρισης eΕΕΕΣ, ονόματι Promitheus ESPDint.

Συγκεκριμένα η πλατφόρμα Promitheus ESPDint παρέχει:

- - ηλεκτρονικές υπηρεσίες διαχείρισης eΕΕΕΣ στην Ελληνική και Αγγλική, δίνοντας τη δυνατότητα διαχείρισης και των τριών εκδοχών (regulated v.1 ή/και regulated v.2 ή/και self-contained v.2)

- - ηλεκτρονικές υπηρεσίες διαχείρισης eΤΕΥΔ στην Ελληνική
- - διαλειτουργικότητα με το eCertis

Η ελληνική/εθνική υλοποίηση είναι πλήρως συμβατή σε σχέση με άλλες υλοποιήσεις ηλεκτρονικών υπηρεσιών eΕΕΕΣ, όπως

- - με την υπάρχουσα υλοποίηση αναφοράς (reference implementation) της Ευρωπαϊκής Ένωσης,
- - με τις λοιπές εθνικές υλοποιήσεις στο πλαίσιο του ίδιου έργου (ESPDint
- - με άλλες υλοποιήσεις μέσω αντίστοιχων έργων σε σκανδιναβικές χώρες (έργο Nordic) και στην Ιταλία.

ΠΑΡΑΡΤΗΜΑ III – Υπόδειγμα Πίνακα Συμμόρφωσης

α/α	ΧΑΡΑΚΤΗΡΙΣΤΙΚΑ	ΑΠΑΙΤΗΣΗ	ΑΠΑΝΤΗΣΗ	ΠΑΡΑΠΟΜΠΗ
	ΤΕΧΝΙΚΕΣ ΠΡΟΔΙΑΓΡΑΦΕΣ – ΑΙΤΟΥΜΕΝΕΣ ΥΠΗΡΕΣΙΕΣ			
	ΠΡΟΔΙΑΓΡΑΦΗ			
1		ΝΑΙ		

ΤΕΧΝΙΚΕΣ ΠΡΟΔΙΑΓΡΑΦΕΣ – ΠΙΝΑΚΑΣ ΣΥΜΜΟΡΦΩΣΗΣ

(Σε περίπτωση διαίρεσης της διαδικασίας σύναψης σύμβασης σε τμήματα, εφόσον υποβάλλεται προσφορά για περισσότερα του ενός τμήματα, συμπληρώνονται διαφορετικοί πίνακες συμμόρφωσης για κάθε τμήμα.

Στη Στήλη «ΠΡΟΔΙΑΓΡΑΦΗ», περιγράφονται αναλυτικά οι αντίστοιχοι τεχνικοί όροι, υποχρεώσεις ή επεξηγήσεις για τα οποία θα πρέπει να δοθούν αντίστοιχες απαντήσεις.

Αν στη στήλη «ΑΠΑΙΤΗΣΗ» έχει συμπληρωθεί η λέξη «ΝΑΙ» ή ένας αριθμός (που σημαίνει υποχρεωτικό αριθμητικό μέγεθος της προδιαγραφής και απαιτεί συμμόρφωση) τότε η αντίστοιχη προδιαγραφή είναι υποχρεωτική για τον υποψήφιο Ανάδοχο, θεωρούμενη ως απαραίτητος όρος σύμφωνα με την παρούσα Διακήρυξη. Προσφορές που δεν καλύπτουν πλήρως απαραίτητους όρους απορρίπτονται ως απαράδεκτες.

Στη στήλη «ΑΠΑΝΤΗΣΗ» σημειώνεται η απάντηση του Αναδόχου που έχει τη μορφή ΝΑΙ/ΟΧΙ εάν η αντίστοιχη προδιαγραφή πληρούται ή όχι από την Προσφορά ή ένα αριθμητικό μέγεθος που δηλώνει την ποσότητα του αντίστοιχου χαρακτηριστικού στην Προσφορά. Απλή κατάφαση ή επεξήγηση δεν αποτελεί απόδειξη πλήρωσης της προδιαγραφής και η αρμόδια Επιτροπή έχει την υποχρέωση ελέγχου και επιβεβαίωσης της πλήρωσης της απαίτησης (ιδιαίτερα αν αυτή αποτελεί ελάχιστη).

Στη στήλη «ΠΑΡΑΠΟΜΠΗ» θα καταγραφεί η σαφής παραπομπή σε Παράρτημα της Τεχνικής Προσφοράς το οποίο θα περιλαμβάνει αριθμημένα Τεχνικά Φυλλάδια κατασκευαστών, ή αναλυτικές τεχνικές περιγραφές των υπηρεσιών, του εξοπλισμού ή του τρόπου διασύνδεσης και λειτουργίας ή αναφορές μεθοδολογίας εγκατάστασης και υποστήριξης κλπ., που κατά την κρίση του υποψηφίου Αναδόχου τεκμηριώνουν τα στοιχεία των Πινάκων Συμμόρφωσης. Στην αρχή του Παραρτήματος καταγράφεται αναλυτικός πίνακας των περιεχόμενων του.

Είναι ιδιαίτερα επιθυμητή η πληρέστερη συμπλήρωση των παραπομπών, οι οποίες πρέπει να είναι κατά το δυνατόν συγκεκριμένες (π.χ. Τεχνικό Φυλλάδιο 3, Σελ. 4 Παράγραφος 4, κ.λπ.). Αντίστοιχα στο

τεχνικό φυλλάδιο ή στη σχετική αναφορά, μεθοδολογικό εργαλείο, τεχνική κτλ θα υπογραμμιστεί το σημείο που τεκμηριώνει τη συμφωνία ή υπερκάλυψη και θα σημειωθεί η αντίστοιχη παράγραφος του Πίνακα Συμμόρφωσης στην οποία καταγράφεται η ζητούμενη προδιαγραφή (π.χ. Προδ. 4.18).

Τονίζεται ότι είναι υποχρεωτική η απάντηση σε όλα τα σημεία των ΠΙΝΑΚΩΝ ΣΥΜΜΟΡΦΩΣΗΣ και η παροχή όλων των πληροφοριών που ζητούνται.

Η αρμόδια Επιτροπή θα αξιολογήσει τα παρεχόμενα από τους υποψήφιους Αναδόχους στοιχεία κατά την αξιολόγηση των Τεχνικών Προσφορών.

Σε περίπτωση που δεν έχει συμπληρωθεί η στήλη «ΑΠΑΝΤΗΣΗ», για έστω και ένα από τους όρους στον πίνακα συμμόρφωσης, τότε θεωρείται ότι δεν υπάρχει απάντηση στο σχετικό όρο. Για τις απαιτήσεις που αφορούν είδη που δεν προσφέρει ένας οικονομικός φορέας, θα αναγράφεται στις στήλες ΑΠΑΝΤΗΣΗ και ΠΑΡΑΠΟΜΠΗ «Δεν προσφέρεται το είδος»

ΚΑΤΑΧΩΡΙΣΤΕΑ ΣΤΟ ΜΗΤΡΩΟ

ΠΑΡΑΡΤΗΜΑ IV – Υπόδειγμα Οικονομικής Προσφοράς

ΠΙΝΑΚΑΣ 1: ΥΠΟΔΕΙΓΜΑ ΠΙΝΑΚΑ ΑΝΑΛΥΣΗΣ ΣΥΝΟΛΙΚΟΥ ΚΟΣΤΟΥΣ ΑΝΤΙΔΡΑΣΤΗΡΙΩΝ ΓΙΑ ΤΙΣ ΑΙΤΟΥΜΕΝΕΣ ΕΞΕΤΑΣΕΙΣ/ΕΙΔΗ ΤΟΥ ΝΟΣΟΚΟΜΕΙΟΥ								ΔΙΑΚΗΡΥΞΗ :				
ΑΙΤΟΥΜΕΝΕΣ ΕΞΕΤΑΣΕΙΣ ΝΟΣΟΚΟΜΕΙΟΥ			ΑΠΑΙΤΟΥΜΕΝΑ ΑΝΤΙΔΡΑΣΤΗΡΙΑ ΒΑΣΕΙ ΤΩΝ ΑΙΤΟΥΜΕΝΩΝ ΕΞΕΤΑΣΕΩΝ ΤΟΥ ΝΟΣΟΚΟΜΕΙΟΥ ΚΑΙ ΤΟΥ ΠΡΟΣΦΕΡΟΜΕΝΟΥ ΣΥΝΟΔΟΥ ΕΞΟΠΛΙΣΜΟΥ									
1	2	3	4	5	6	7	8	9	10	11	12	13
A/A	ΕΞΕΤΑΣΗ	ΕΤΗΣΙΟΣ ΑΡΙΘΜΟΣ ΕΞΕΤΑΣΕΩΝ	ΠΕΡΙΓΡΑΦΗ ΠΡΟΣΦ. ΕΙΔΟΥΣ	ΚΩΔ. ΕΡΓΟΣΤΑΣΙΟΥ ΚΑΤΑΣΚΕΥΗΣ	ΤΕΣΤ / ΣΥΣΚΕΥΑΣΙΑ	ΤΙΜΗ/ΤΕΣΤ	ΤΙΜΗ/ΣΥΣΚ. ΧΩΡΙΣ ΦΠΑ	ΑΠΑΙΤΟΥΜΕΝΕΣ ΣΥΣΚ. ΓΙΑ ΤΟ ΣΥΝΟΛΟ ΤΩΝ ΑΙΤΟΥΜΕΝΩΝ ΕΞΕΤΑΣΕΩΝ ΤΟΥ ΝΟΣΟΚΟΜΕΙΟΥ	ΣΥΝΟΛΙΚΟ ΚΟΣΤΟΣ ΑΠΑΙΤ. ΣΥΣΚ. ΧΩΡΙΣ ΦΠΑ ΓΙΑ ΤΟ ΣΥΝΟΛΟ ΤΩΝ ΑΙΤΟΥΜΕΝΩΝ ΕΞΕΤΑΣΕΩΝ (10)=(8)X(9)	% ΦΠΑ	ΣΥΝΟΛΟ ΦΠΑ (12)=(10)X(11)	ΣΥΝΟΛΙΚΟ ΚΟΣΤΟΣ ΑΠΑΙΤ. ΣΥΣΚ. ΜΕ ΦΠΑ ΓΙΑ ΤΟ ΣΥΝΟΛΟ ΤΩΝ ΑΙΤΟΥΜΕΝΩΝ ΕΞΕΤΑΣΕΩΝ (13)=(10)+(12)
ΣΥΝΟΛΑ (αριθμητικώς και ολογράφως)		0							0,00		0,00	0,00

Ο Χρόνος Ισχύος της Προσφοράς είναι (αριθμητικώς και ολογράφως) : ημέρες

Ο Νόμιμος Εκπρόσωπος :

Ημερομηνία (Υπογραφή - Σφραγίδα)

ΟΔΗΓΙΕΣ (Ειδικές απαιτήσεις οικονομικής προσφοράς)

1. Ο παραπάνω πίνακας συμπληρώνεται (χωρίς να τροποποιηθεί η μορφή του) από τους οικονομικούς φορείς. Εφόσον υποβάλλεται προσφορά για περισσότερα του ενός τμήματα, υποβάλλεται ξεχωριστός πίνακας για κάθε τμήμα. Η τιμή για καθένα από τα πεδία του παραπάνω πίνακα θα είναι μια και μοναδική. Η αναγραφή της τιμής σε Ευρώ (€) μπορεί να γίνεται μέχρι τέσσερα (4) δεκαδικά ψηφία εφόσον χρησιμοποιείται σε ενδιάμεσους υπολογισμούς. Το γενικό σύνολο στρογγυλοποιείται σε δυο δεκαδικά ψηφία, προς τα άνω εάν το τρίτο δεκαδικό ψηφίο είναι ίσο ή μεγαλύτερο του πέντε και προς τα κάτω εάν είναι μικρότερο του πέντε.
2. Προσφορά που δίνει τιμή σε συνάλλαγμα ή σε ρήτρα συναλλάγματος απορρίπτεται ως απαράδεκτη.
3. Προσφορά που θέτει όρο αναπροσαρμογής τιμής απορρίπτεται ως απαράδεκτη, ενώ θα πρέπει να υπάρχει ρητή δήλωση αποδοχής όλων των όρων της διακήρυξης καθώς και της ισχύουσας Νομοθεσίας.
4. Εφόσον από την προσφορά δεν προκύπτει με σαφήνεια η προσφερόμενη τιμή η προσφορά απορρίπτεται σαν απαράδεκτη.
5. Η Αρχή διατηρεί το δικαίωμα να ζητήσει από τους προσφέροντες στοιχεία απαραίτητα για την τεκμηρίωση των προσφερομένων τιμών, οι δε προσφέροντες υποχρεούνται να παρέχουν αυτά εντός προθεσμίας επτά (7) ημερών από την ημέρα κοινοποίησης σε αυτούς της σχετικής πρόσκλησης. Η ευθύνη όμως για την ακρίβεια των αναφερομένων βαρύνει αποκλειστικά τον προσφέροντα.
6. Οποιαδήποτε μεταβολή στην ισχύουσα νομοθεσία που διέπει την παρούσα διακήρυξη/σύμβαση αφενός είναι δεσμευτική για τον ανάδοχο ο οποίος και οφείλει να εφαρμόσει τις τυχόν αλλαγές άμεσα αφετέρου δεν δύναται σε καμία περίπτωση η μεταβολή αυτή να προκαλέσει οποιαδήποτε πρόσθετη οικονομική επιβάρυνση για την Αρχή.
7. Θα πρέπει να αναγράφεται ο Χρόνος Ισχύος της Προσφοράς με έναρξη από την επομένη της ημερομηνίας διενέργειας του διαγωνισμού. Προσφορά που ορίζει μικρότερο χρόνο ισχύος από τον ζητούμενο στο άρθρο 9 της διακήρυξης, δηλ από τριακόσιες εξήντα πέντε (365) ημέρες, θα απορρίπτεται ως απαράδεκτη.
8. Απορρίπτεται προσφορά στην οποία η προσφερόμενη τιμή υπερβαίνει τον προϋπολογισμό του τμήματος της σύμβασης για το οποίο υποβάλλεται, όπως αυτό καθορίζεται και τεκμηριώνεται από την αναθέτουσα αρχή στο Παράρτημα Β'.
9. Απορρίπτεται προσφορά η οποία υποβάλλεται μόνο για μέρος των ειδών/εξετάσεων του τμήματος για το/τα οποία υποβάλλεται.

ΚΑΤΑΧΩΡΙΣΤΕΑ ΣΤΟ ΜΗΤΡΩΟ

ΠΙΝΑΚΑΣ ΠΡΟΣΦΕΡΟΜΕΝΩΝ ΥΛΙΚΩΝ ΒΑΘΜΟΝΟΜΗΣΗΣ

A/A	ΚΩΔ.	ΠΕΡΙΓΡΑΦΗ ΕΙΔΟΥΣ	ΣΥΣΚΕΥΑΣΙΑ	ΤΙΜΗ ΑΝΑ ΣΥΣΚ.	ΣΥΧΝΟΤΗΤΑ ΧΡΗΣΗΣ ΕΤΗΣΙΩΣ ΣΥΜΦΩΝΑ ΜΕ ΤΙΣ ΟΔΗΓΙΕΣ ΤΟΥ ΚΑΤΑΣΚΕΥΑΣΤΗ (ΚΙΤ/ΕΤΟΣ)

ΠΙΝΑΚΑΣ ΠΡΟΣΦΕΡΟΜΕΝΩΝ ΥΛΙΚΩΝ ΕΛΕΓΧΟΥ

A/A	ΚΩΔ.	ΠΕΡΙΓΡΑΦΗ ΕΙΔΟΥΣ	ΣΥΣΚΕΥΑΣΙΑ	ΤΙΜΗ ΑΝΑ ΣΥΣΚ.	ΣΥΧΝΟΤΗΤΑ ΧΡΗΣΗΣ ΕΤΗΣΙΩΣ ΣΥΜΦΩΝΑ ΜΕ ΤΙΣ ΟΔΗΓΙΕΣ ΤΟΥ ΚΑΤΑΣΚΕΥΑΣΤΗ (ΚΙΤ/ΕΤΟΣ)

ΠΙΝΑΚΑΣ ΠΡΟΣΦΕΡΟΜΕΝΩΝ ΑΝΑΛΩΣΙΜΩΝ

A/A	ΚΩΔ.	ΠΕΡΙΓΡΑΦΗ ΕΙΔΟΥΣ	ΣΥΣΚΕΥΑΣΙΑ	ΤΙΜΗ ΑΝΑ ΣΥΣΚ.	ΣΥΧΝΟΤΗΤΑ ΧΡΗΣΗΣ ΕΤΗΣΙΩΣ ΣΥΜΦΩΝΑ ΜΕ ΤΙΣ ΟΔΗΓΙΕΣ ΤΟΥ ΚΑΤΑΣΚΕΥΑΣΤΗ (ΚΙΤ/ΕΤΟΣ)

ΟΔΗΓΙΕΣ

Οι παραπάνω πίνακες θα επισυνάπτονται στην τεχνική προσφορά χωρίς τιμή στην στήλη ΤΙΜΗ ΑΝΑ ΣΥΣΚΕΥΑΣΙΑ.

Οι παραπάνω πίνακες θα επισυνάπτονται και στην οικονομική προσφορά με τιμή 0,001 στην στήλη ΤΙΜΗ ΑΝΑ ΣΥΣΚΕΥΑΣΙΑ.

ΠΑΡΑΡΤΗΜΑ V – Υποδείγματα Εγγυητικών Επιστολών**ΥΠΟΔΕΙΓΜΑ ΕΓΓΥΗΤΙΚΗΣ ΕΠΙΣΤΟΛΗΣ ΣΥΜΜΕΤΟΧΗΣ**

Εκδότης (Πλήρης επωνυμία Πιστωτικού Ιδρύματος / ΕΝΙΑΙΟ ΤΑΜΕΙΟ ΑΝΕΞΑΡΤΗΤΑ ΑΠΑΣΧΟΛΟΥΜΕΝΩΝ - ΤΟΜΕΑΣ ΣΥΝΤΑΞΗΣ ΜΗΧΑΝΙΚΩΝ ΚΑΙ ΕΡΓΟΛΗΠΤΩΝ ΔΗΜΟΣΙΩΝ ΕΡΓΩΝ (Ε.Τ.Α.Α.-Τ.Σ.Μ.Ε.Δ.Ε.)

Ημερομηνία έκδοσης:

Προς: (Πλήρης επωνυμία Αναθέτουσας Αρχής/Αναθέτοντος Φορέα²³).....

(Διεύθυνση Αναθέτουσας Αρχής/Αναθέτοντος Φορέα²⁴)

Εγγύηση μας υπ' αριθμ. ποσού ευρώ²⁵.

Έχουμε την τιμή να σας γνωρίσουμε ότι εγγυόμαστε με την παρούσα επιστολή ανέκκλητα και ανεπιφύλακτα παραιτούμενοι του δικαιώματος της διαιρέσεως και διζήσεως μέχρι του ποσού των ευρώ²⁶ υπέρ του

(i) [σε περίπτωση φυσικού προσώπου]: (ονοματεπώνυμο, πατρώνυμο), ΑΦΜ: (διεύθυνση), ή

(ii) [σε περίπτωση νομικού προσώπου]: (πλήρη επωνυμία), ΑΦΜ: (διεύθυνση) ή

(iii) [σε περίπτωση ένωσης ή κοινοπραξίας:] των φυσικών / νομικών προσώπων

α) (πλήρη επωνυμία), ΑΦΜ: (διεύθυνση)

β) (πλήρη επωνυμία), ΑΦΜ: (διεύθυνση)

γ) (πλήρη επωνυμία), ΑΦΜ: (διεύθυνση)²⁷

ατομικά και για κάθε μία από αυτές και ως αλληλέγγυα και εις ολόκληρο υπόχρεων μεταξύ τους, εκ της ιδιότητάς τους ως μελών της ένωσης ή κοινοπραξίας,

για τη συμμετοχή του/της/τους σύμφωνα με την (αριθμό/ημερομηνία)

Διακήρυξη/Πρόσκληση/ Πρόσκληση Εκδήλωσης Ενδιαφέροντος²⁸ της/του (Αναθέτουσας Αρχής / Αναθέτοντος φορέα), για την ανάδειξη αναδόχου για την ανάθεση της σύμβασης:

²³ Όπως ορίζεται στα έγγραφα της σύμβασης.

²⁴ Όπως ορίζεται στα έγγραφα της σύμβασης.

²⁵ Το ύψος της εγγυητικής επιστολής συμμετοχής καθορίζεται στα έγγραφα της σύμβασης σε συγκεκριμένο χρηματικό ποσό και δε μπορεί να υπερβαίνει το 2% της προεκτιμώμενης αξίας της σύμβασης. Αναγράφεται ολογράφως και σε παρένθεση αριθμητικώς. Στο ποσό δεν υπολογίζεται ο ΦΠΑ (άρθρο 157 ν. 4281/2014).

²⁶ ο.π. υποσ. 3.

²⁷ Συμπληρώνεται με όλα τα μέλη της ένωσης / κοινοπραξίας.

²⁸ Συνοπτική περιγραφή των προς προμήθεια αγαθών / υπηρεσιών, κλπ σύμφωνα με το άρθρο 25 του πδ 118/2007.

“(τίτλος σύμβασης)"/ για το/α τμήμα/τα²⁹

Η παρούσα εγγύηση καλύπτει μόνο τις από τη συμμετοχή στην ανωτέρω απορρέουσες υποχρεώσεις του/της (υπέρ ου η εγγύηση) καθ' όλο τον χρόνο ισχύος της.

Το παραπάνω ποσό τηρείται στη διάθεσή σας και θα καταβληθεί ολικά ή μερικά χωρίς καμία από μέρους μας αντίρρηση, αμφισβήτηση ή ένσταση και χωρίς να ερευνηθεί το βάσιμο ή μη της απαίτησής σας μέσα σεημέρες³⁰ από την απλή έγγραφη ειδοποίησή σας.

Η παρούσα ισχύει μέχρι και την 31.

ή

Η παρούσα ισχύει μέχρις ότου αυτή μας επιστραφεί ή μέχρις ότου λάβουμε έγγραφη δήλωσή σας ότι μπορούμε να θεωρήσουμε την Τράπεζα μας απαλλαγμένη από κάθε σχετική υποχρέωση εγγυοδοσίας μας.

Σε περίπτωση κατάπτωσης της εγγύησης, το ποσό της κατάπτωσης υπόκειται στο εκάστοτε ισχύον πάγιο τέλος χαρτοσήμου.

Αποδεχόμαστε να παρατείνουμε την ισχύ της εγγύησης ύστερα από έγγραφο της Υπηρεσίας σας, στο οποίο επισυνάπτεται η συναίνεση του υπέρ ου για την παράταση της προσφοράς, σύμφωνα με το άρθρο ... της Διακήρυξης/Πρόσκλησης/Πρόσκλησης Εκδήλωσης Ενδιαφέροντος, με την προϋπόθεση ότι το σχετικό αίτημά σας θα μας υποβληθεί πριν από την ημερομηνία λήξης της³².

Βεβαιώνουμε υπεύθυνα ότι το ποσό των εγγυητικών επιστολών που έχουν δοθεί, συνυπολογίζοντας και το ποσό της παρούσας, δεν υπερβαίνει το όριο των εγγυήσεων που έχουμε το δικαίωμα να εκδίδουμε³³.

(Εξουσιοδοτημένη Υπογραφή)

²⁹ Εφόσον η εγγυητική επιστολή αφορά σε προσφορά τμήματος/τμημάτων της Διακήρυξης/Πρόσκλησης/Πρόσκλησης Εκδήλωσης Ενδιαφέροντος, σύμφωνα με τα οριζόμενα στα έγγραφα της σύμβασης, συμπληρώνεται ο αύξων αριθμός του/ων τμήματος/τμημάτων για το/α οποίο/α υποβάλλεται προσφορά.

³⁰ Να οριστεί ο χρόνος σύμφωνα με τις κείμενες διατάξεις.

³¹ ΣΗΜΕΙΩΣΗ ΓΙΑ ΤΗΝ ΤΡΑΠΕΖΑ: Ο χρόνος ισχύος πρέπει να είναι μεγαλύτερος τουλάχιστον κατά τριάντα (30) ημέρες του χρόνου ισχύος της προσφοράς, όπως αυτός ορίζεται στα έγγραφα της σύμβασης (άρθρο 157 παρ. 1 περ. α, εδαφ. β' του ν. 4281/2014).

³² Άρθρο 157 παρ. 1 περ. α εδαφ γ του ν. 4281/2014.

³³ Ο καθορισμός ανωτάτου ορίου έκδοσης των εγγυητικών επιστολών από τις τράπεζες που λειτουργούν στην Ελλάδα θεσμοθετήθηκε με την υπ' αριθ. 2028691/4534/03.08.1995 (ΦΕΚ Β' 740/28.08.1995) απόφαση του Υπουργού Οικονομικών, με την οποία και κατέστη υποχρεωτική και η αναγραφή της σχετικής υπεύθυνης δήλωσης στην εγγυητική επιστολή.

ΥΠΟΔΕΙΓΜΑ ΕΓΓΥΗΤΙΚΗΣ ΕΠΙΣΤΟΛΗΣ ΚΑΛΗΣ ΕΚΤΕΛΕΣΗΣ

Εκδότης (Πλήρης επωνυμία Πιστωτικού Ιδρύματος / ΕΝΙΑΙΟ ΤΑΜΕΙΟ ΑΝΕΞΑΡΤΗΤΑ ΑΠΑΣΧΟΛΟΥΜΕΝΩΝ - ΤΟΜΕΑΣ ΣΥΝΤΑΞΗΣ ΜΗΧΑΝΙΚΩΝ ΚΑΙ ΕΡΓΟΛΗΠΤΩΝ ΔΗΜΟΣΙΩΝ ΕΡΓΩΝ (Ε.Τ.Α.Α.-Τ.Σ.Μ.Ε.Δ.Ε.)

Ημερομηνία έκδοσης

Προς: (Πλήρης επωνυμία Αναθέτουσας Αρχής/Αναθέτοντος Φορέα¹).....

(Διεύθυνση Αναθέτουσας Αρχής/Αναθέτοντος Φορέα)².....

Εγγύηση μας υπ' αριθμ. ποσού ευρώ³.

Έχουμε την τιμή να σας γνωρίσουμε ότι εγγυόμαστε με την παρούσα επιστολή ανέκκλητα και ανεπιφύλακτα παραιτούμενοι του δικαιώματος της διαιρέσεως και διζήσεως μέχρι του ποσού των ευρώ.....⁴

υπέρ του:

(i) [σε περίπτωση φυσικού προσώπου]: (ονοματεπώνυμο, πατρώνυμο), ΑΦΜ: (διεύθυνση), ή

(ii) [σε περίπτωση νομικού προσώπου]: (πλήρη επωνυμία), ΑΦΜ: (διεύθυνση) ή

(iii) [σε περίπτωση ένωσης ή κοινοπραξίας:] των φυσικών / νομικών προσώπων

α) (πλήρη επωνυμία), ΑΦΜ: (διεύθυνση)

β) (πλήρη επωνυμία), ΑΦΜ: (διεύθυνση)

γ) (πλήρη επωνυμία), ΑΦΜ: (διεύθυνση) (συμπληρώνεται με όλα τα μέλη της ένωσης / κοινοπραξίας)

ατομικά και για κάθε μία από αυτές και ως αλληλέγγυα και εις ολόκληρο υπόχρεων μεταξύ τους, εκ της ιδιότητάς τους ως μελών της ένωσης ή κοινοπραξίας,

για την καλή εκτέλεση του/ων τμήματος/των ..⁵/ της υπ αριθ σύμβασης “(τίτλος σύμβασης)”, σύμφωνα με την (αριθμό/ημερομηνία) Διακήρυξη / Πρόσκληση / Πρόσκληση Εκδήλωσης Ενδιαφέροντος⁶ της/του (Αναθέτουσας Αρχής/Αναθέτοντος φορέα).

Το παραπάνω ποσό τηρείται στη διάθεσή σας και θα καταβληθεί ολικά ή μερικά χωρίς καμία από μέρους

¹ Όπως ορίζεται στα έγγραφα της σύμβασης.

² Όπως ορίζεται στα έγγραφα της σύμβασης.

³ Ολογράφως και σε παρένθεση αριθμητικώς. Στο ποσό δεν υπολογίζεται ο ΦΠΑ.

⁴ Όπως υποσημείωση 3.

⁵ Εφόσον αφορά ανάθεση σε τμήματα συμπληρώνεται ο α/α του/ων τμήματος/των για τα οποία υπογράφεται η σχετική σύμβαση.

⁶ Συνοπτική περιγραφή των προς προμήθεια αγαθών / υπηρεσιών, σύμφωνα με το άρθρο 25 του πδ 118/2007.

μας αντίρρηση, αμφισβήτηση ή ένσταση και χωρίς να ερευνηθεί το βάσιμο ή μη της απαίτησης σας μέσα σε ημέρες⁷ από την απλή έγγραφη ειδοποίησή σας.

Η παρούσα ισχύει μέχρι και την (αν προβλέπεται ορισμένος χρόνος στα έγγραφα της σύμβασης⁸) ή

μέχρις ότου αυτή μας επιστραφεί ή μέχρις ότου λάβουμε έγγραφη δήλωσή σας ότι μπορούμε να θεωρήσουμε την Τράπεζα μας απαλλαγμένη από κάθε σχετική υποχρέωση εγγυοδοσίας μας.

Σε περίπτωση κατάπτωσης της εγγύησης, το ποσό της κατάπτωσης υπόκειται στο εκάστοτε ισχύον πάγιο τέλος χαρτοσήμου.

Βεβαιώνουμε υπεύθυνα ότι το ποσό των εγγυητικών επιστολών που έχουν δοθεί, συνυπολογίζοντας και το ποσό της παρούσας, δεν υπερβαίνει το όριο των εγγυήσεων που έχουμε το δικαίωμα να εκδίδουμε⁹.

(Εξουσιοδοτημένη Υπογραφή)

⁷ Να οριστεί ο χρόνος σύμφωνα με τις κείμενες διατάξεις.

⁸ Σύμφωνα με το άρθρο 25 πδ 118/2007 και του άρθρου 26 του ΕΚΠΟΤΑ, ο χρόνος ισχύος της εγγύησης πρέπει να είναι μεγαλύτερος από τον συμβατικό χρόνο φόρτωσης ή παράδοσης, κατά τον χρόνο που με βάση τη σύμβαση ο αγοραστής υποχρεούται να παραλάβει τα υλικά πλέον δύο (2) μήνες ή μεγαλύτερος εφόσον αυτό ορίζεται από τη διακήρυξη.

⁹ Ο καθορισμός ανωτάτου ορίου έκδοσης των εγγυητικών επιστολών από τις τράπεζες που λειτουργούν στην Ελλάδα θεσμοθετήθηκε με την υπ' αριθ. 2028691/4534/03.08.1995 (ΦΕΚ Β' 740/28.08.1995) απόφαση του Υπουργού Οικονομικών, με την οποία και κατέστη υποχρεωτική και η αναγραφή της σχετικής υπεύθυνης δήλωσης στην εγγυητική επιστολή.

ΠΑΡΑΡΤΗΜΑ VI – Σχέδιο Σύμβασης



ΕΛΛΗΝΙΚΗ ΔΗΜΟΚΡΑΤΙΑ

ΥΠΟΥΡΓΕΙΟ ΥΓΕΙΑΣ

7^Η ΥΓΕΙΟΝΟΜΙΚΗ ΠΕΡΙΦΕΡΕΙΑ ΚΡΗΤΗΣ

Γ.Ν. ΛΑΣΙΘΙΟΥ – Γ.Ν.-Κ.Υ. ΝΕΑΠΟΛΕΩΣ «ΔΙΑΛΥΝΑΚΕΙΟ»

ΟΡΓΑΝΙΚΗ ΜΟΝΑΔΑ ΤΗΣ ΕΔΡΑΣ ΑΓ. ΝΙΚΟΛΑΟΣ

ΑΡΙΘΜΟΣ ΠΡΩΤΟΚ.	
ΣΥΝΟΛΙΚΗ ΤΙΜΗ (ΠΛΕΟΝ Φ.Π.Α.) ευρώ πλέον ΦΠΑ
ΠΡΟΜΗΘΕΥΤΗΣ	
ΣΥΝΤΟΜΗ ΠΕΡΙΓΡΑΦΗ ΤΟΥ ΑΝΤΙΚΕΙΜΕΝΟΥ ΤΗΣ ΣΥΜΒΑΣΗΣ	Προμήθεια Αντιδραστηρίων
ΠΕΡΙΓΡΑΦΗ ΚΑΙ ΚΩΔΙΚΟΣ CPV	Αντιδραστήρια (κωδ. CPV:)
ΕΝΔΙΑΦΕΡΟΜΕΝΗ ΥΠΗΡΕΣΙΑ

Στον Άγιο Νικόλαο Λασιθίου σήμερα την του μηνός, οι υπογράφοντες το παρόν, από το ένα μέρος, το Ν.Π.Π.Δ. που εδρεύει στον Άγιο Νικόλαο Κρήτης, με την επωνυμία «Γ.Ν. ΛΑΣΙΘΙΟΥ – Γ.Ν.-Κ.Υ. ΝΕΑΠΟΛΕΩΣ «ΔΙΑΛΥΝΑΚΕΙΟ» ΟΡΓΑΝΙΚΗ ΜΟΝΑΔΑ ΤΗΣ ΕΔΡΑΣ - ΑΓ. ΝΙΚΟΛΑΟΣ», Κνωσσού 2-4, Άγιος Νικόλαος, Τ.Κ.72100, τηλ. 28413-43000, fax 28410-83327, E-mail: gkoxara@agnhosp.gr, Α.Φ.Μ 999070198, Δ.Ο.Υ ΑΓΙΟΥ ΝΙΚΟΛΑΟΥ και εκπροσωπείται νόμιμα από τον Διοικητή και από το άλλο μέρος η Εταιρείαδ/ση τηλ..... φαξ, ΑΦΜ, ΔΟΥ, που εκπροσωπείται νόμιμα από τον πρόεδρο του Δ.Σ. αυτής βάσει του Φ.Ε.Κ και του πρακτικού του Δ.Σ....., ο οποίος νομίμως παρίσταται με το δικαίωμα κατάρτισης και υπογραφής του παρόντος, δήλωσαν, συνομολόγησαν και συναποδέχθηκαν την δια του παρόντος, καταρτιζόμενη μεταξύ αυτών σύμβαση, για την προμήθεια (CPV), που κατακυρώθηκε με την απόφαση του Δ.Σ. των διασυνδεόμενων Γ.Ν. Λασιθίου & Γ.Ν.-Κ.Υ. Νεαπόλεως «Διαλυνάκειο».

Η κατακύρωση έγινε σύμφωνα με τα αποτελέσματα του με αρ. /20... Διακήρυξης Δημόσιου Ανοικτού Άνω του Ορίου Διαγωνισμού που διενεργήθηκε από την Οργανική Μονάδα Έδρας (Άγιος Νικόλαος) του Γ.Ν. Λασιθίου-Γ.Ν.-Κ.Υ. Νεαπόλεως «Διαλυνάκειο».

Ύστερα από τα ανωτέρω ο πρώτος από τους συμβαλλόμενους με την προαναφερόμενη ιδιότητά του, αναθέτει την προμήθεια μέρους των ειδών του παραπάνω διαγωνισμού στον δεύτερο ονομαζόμενο στο εξής «Ανάδοχος» ο οποίος αναλαμβάνει την προμήθεια των ειδών που αναφέρονται στον επισυναπτόμενο στην παρούσα σύμβαση πίνακα, η οποία θα γίνει σύμφωνα με τους όρους της παρούσας σύμβασης, τους οποίους, η Εταιρεία όπως παρίσταται και εκπροσωπείται, δηλώνει και συνομολογεί, πως γνώρισε (τους όρους αυτούς) και τους αποδέχεται ανεπιφύλακτα και οι οποίοι όροι, κατά την προς τούτο, ρητή δήλωση των συμβαλλομένων μερών, θεωρούνται ουσιώδεις και η παράβαση αυτών θα επιφέρει τις κατά νόμων οριζόμενες συνέπειες, σε βάρος του παραβάτη. Η ανάθεση και εκτέλεση της σύμβασης διέπεται κυρίως από τις διατάξεις:

- του ν. 4472/2017 (ΦΕΚ 74 Α/19-05-2017 – Διορθ.Σφαλμ. Στο ΦΕΚ-75 Α/23-5-17) «Συνταξιοδοτικές διατάξεις Δημοσίου και τροποποίηση διατάξεων του ν. 4387/2016, μέτρα εφαρμογής των δημοσιονομικών στόχων και μεταρρυθμίσεων, μέτρα κοινωνικής στήριξης και εργασιακές ρυθμίσεις, Μεσοπρόθεσμο Πλαίσιο Δημοσιονομικής Στρατηγικής 2018-2021 και λοιπές διατάξεις» αρ. 21-35.
- του ν. 4412/2016 (Α' 147) "Δημόσιες Συμβάσεις Έργων, Προμηθειών και Υπηρεσιών (προσαρμογή στις Οδηγίες 2014/24/ ΕΕ και 2014/25/ΕΕ)"
- του ν. 4270/2014 (Α' 143) «Αρχές δημοσιονομικής διαχείρισης και εποπτείας (ενσωμάτωση της Οδηγίας 2011/85/ΕΕ) – δημόσιο λογιστικό και άλλες διατάξεις»,
- του ν. 4250/2014 (Α' 74) «Διοικητικές Απλουστεύσεις - Καταργήσεις, Συγχωνεύσεις Νομικών Προσώπων και Υπηρεσιών του Δημοσίου Τομέα-Τροποποίηση Διατάξεων του π.δ. 318/1992 (Α'161) και λοιπές ρυθμίσεις» και ειδικότερα τις διατάξεις του άρθρου 1,
- της παρ. Ζ του Ν. 4152/2013 (Α' 107) «Προσαρμογή της ελληνικής νομοθεσίας στην Οδηγία 2011/7 της 16.2.2011 για την καταπολέμηση των καθυστερήσεων πληρωμών στις εμπορικές συναλλαγές»,
- του ν. 4129/2013 (Α' 52) «Κύρωση του Κώδικα Νόμων για το Ελεγκτικό Συνέδριο»
- του ν. 4013/2011 (Α' 204) «Σύσταση ενιαίας Ανεξάρτητης Αρχής Δημοσίων Συμβάσεων και Κεντρικού Ηλεκτρονικού Μητρώου Δημοσίων Συμβάσεων...»,
- του ν. 3861/2010 (Α' 112) «Ενίσχυση της διαφάνειας με την υποχρεωτική ανάρτηση νόμων και πράξεων των κυβερνητικών, διοικητικών και αυτοδιοικητικών οργάνων στο διαδίκτυο "Πρόγραμμα Διαύγεια" και άλλες διατάξεις",
- του Ν. 3580/2007 (Α 134) «Προμήθειες Φορέων εποπτευομένων από το Υπουργείο Υγείας και Κοινωνικής Αλληλεγγύης και άλλες διατάξεις.», και ιδίως το αρ. 3, περ. ε, βθ αυτού.
- του Ν.3329/2005 (Α'81) «Εθνικό Σύστημα Υγείας και Κοινωνικής Αλληλεγγύης και λοιπές διατάξεις»
- του Ν.2955/01 (Α'256) «Προμήθειες Νοσοκομείων και λοιπών μονάδων υγείας των Πε.Σ.Υ. και άλλες διατάξεις», όπως ισχύει σήμερα και ιδίως το αρ. 7 αυτού.
- του άρθρου 4 του π.δ. 118/07 (Α'150)
- του ν. 3548/2007 (Α' 68) «Καταχώριση δημοσιεύσεων των φορέων του Δημοσίου στο νομαρχιακό και τοπικό Τύπο και άλλες διατάξεις»,
- του ν. 2859/2000 (Α' 248) «Κύρωση Κώδικα Φόρου Προστιθέμενης Αξίας»,
- του ν.2690/1999 (Α' 45) "Κύρωση του Κώδικα Διοικητικής Διαδικασίας και άλλες διατάξεις" και ιδίως των άρθρων 7 και 13 έως 15,
- του ν. 2121/1993 (Α' 25) "Πνευματική Ιδιοκτησία, Συγγενικά Δικαιώματα και Πολιτιστικά Θέματα",
- του π.δ 28/2015 (Α' 34) "Κωδικοποίηση διατάξεων για την πρόσβαση σε δημόσια έγγραφα και στοιχεία",
- του π.δ. 80/2016 (Α'145) "Ανάληψη υποχρεώσεων από τους Διατάκτες"
- της με αρ. 57654 (Β' 1781/23.5.2017) Απόφασης του Υπουργού Οικονομίας και Ανάπτυξης «Ρύθμιση ειδικότερων θεμάτων λειτουργίας και διαχείρισης του Κεντρικού Ηλεκτρονικού Μητρώου Δημοσίων Συμβάσεων (ΚΗΜΔΗΣ) του Υπουργείου Οικονομίας και Ανάπτυξης»
- της με αρ. 56902/215 (Β' 1924/2.6.2017) Απόφασης του Υπουργού Οικονομίας και Ανάπτυξης «Τεχνικές λεπτομέρειες και διαδικασίες λειτουργίας του Εθνικού Συστήματος Ηλεκτρονικών Δημοσίων Συμβάσεων (Ε.Σ.Η.ΔΗ.Σ.)»,
- Την υπ' αρ. απόφαση του Δ.Σ. περί έγκρισης σκοπιμότητας, έγκρισης διενέργειας του διαγωνισμού, έγκρισης τεχνικών προδιαγραφών και ορισμού επιτροπής αποσφράγισης-αξιολόγησης του διαγωνισμού.

- Τις αποφάσεις δέσμευσης πίστωσης των ενδιαφερόμενων Νοσοκομείων : Οργανική Μονάδα Έδρας Αγίου Νικολάου με ΑΔΑ:, Ιεράπετρας με ΑΔΑ: και Νεάπολης με ΑΔΑ:
- το υπ' αριθ. πρωτ. 853/27-03-2018 έγγραφο της Ε.Κ.Α.Π.Υ.
- την υπ' αρ. απόφαση κατακύρωσης
- των σε εκτέλεση των ανωτέρω νόμων εκδοθισίων κανονιστικών πράξεων, των λοιπών διατάξεων που αναφέρονται ρητά ή απορρέουν από τα οριζόμενα στα συμβατικά τεύχη της παρούσας, καθώς και του συνόλου των διατάξεων του ασφαλιστικού, εργατικού, κοινωνικού, περιβαλλοντικού και φορολογικού δικαίου που διέπει την ανάθεση και εκτέλεση της παρούσας σύμβασης, έστω και αν δεν αναφέρονται ρητά παραπάνω.

Τα έγγραφα της σύμβασης με βάση τα οποία θα γίνει η εκτέλεση της σύμβασης, σε περίπτωση ασυμφωνίας των περιεχομένων σε αυτά όρων, έχουν την κάτωθι σειρά ισχύος:

1. Το συμφωνητικό.
2. Η Διακήρυξη με τα παραρτήματά της
3. Τυχόν συμπληρωματικές πληροφορίες και διευκρινίσεις που θα παρασχεθούν από την αναθέτουσα αρχή
4. Η τεχνική και οικονομική προσφορά του αναδόχου

ΑΡΘΡΟ 1

ΚΑΤΑΣΤΑΣΗ ΕΙΔΩΝ – ΧΑΡΑΚΤΗΡΙΣΤΙΚΑ – ΤΙΜΕΣ

Στην παρούσα επισυνάπτεται πίνακας των κατακυρωθέντων ειδών, για τα οποία η εταιρεία αναδείχθηκε προμηθευτής, με τα ιδιαίτερα χαρακτηριστικά, τους τύπους και τα λοιπά στοιχεία του είδους καθώς και την τιμή μονάδας, σύμφωνα με την διακήρυξη και την προσφορά του προμηθευτή, που αποτελούν αναπόσπαστο μέρος της παρούσας.

Η συνολική ποσότητα των κατακυρωμένων ειδών δεν είναι δεσμευτική για το Νοσοκομείο, αλλά μπορούν με την σύμφωνη γνώμη του προμηθευτή να αυξομειωθούν κατά την διάρκεια ισχύος της σύμβασης οι επί μέρους ποσότητες ανάλογα με τις ανάγκες του Νοσοκομείου στα πλαίσια της αξίας της σύμβασης.

Σε περίπτωση που τα αρμόδια Υπουργεία, ή η Νομαρχία, ή η Υ.ΠΕ., ή η ΕΠΥ, ή άλλος χορηγήσει είδη στο Νοσοκομείο (από σύμβαση, δωρεά ή αποθέματα) που καλύπτουν στο σύνολο ή κατά ένα μέρος τις ανάγκες του, μονομερώς το Νοσοκομείο και χωρίς δικαίωμα για αποζημίωση από μέρους του προμηθευτή μπορεί να μειώσει τις συμβατικές ποσότητες μέχρι και του συνόλου αυτών.

Οι κρατήσεις που αναλογούν περιλαμβάνονται στις ανωτέρω τιμές.

Για την διενέργεια των εξετάσεων ο προμηθευτής θα παραδώσει το αργότερο σε δύο μήνες από την υπογραφή της παρούσας σύμβασης στο Νοσοκομείο τον κάτωθι συνοδό εξοπλισμό:

.....

Επίσης ο προμηθευτής αναλαμβάνει την αποκλειστική ευθύνη για την παροχή συνεχούς, πλήρους και ολοκληρωμένης τεχνικής υποστήριξης δηλαδή επισκευές, ανταλλακτικά και άλλα υλικά, που είναι αναγκαία για τη λειτουργία του μηχανήματος καθώς και την προμήθεια των απαιτούμενων υλικών βαθμονόμησης και ελέγχου (standards, controls) σε ποσότητες τέτοιες που να μη παρακωλύεται η απρόσκοπτη λειτουργία του εργαστηρίου, εφόσον απαιτούνται.

ΑΡΘΡΟ 2

ΤΟΠΟΣ ΚΑΙ ΧΡΟΝΟΣ ΠΑΡΑΔΟΣΗΣ ΠΑΡΑΛΑΒΗΣ

2.1 Τα υλικά θα παραδίδονται από τον προμηθευτή, εντός επτά (7) ημερολογιακών ημερών από την λήψη της παραγγελίας. Η παράδοση θα γίνεται εργάσιμες ημέρες από 8:00 – 13:00.

Ο συμβατικός χρόνος παράδοσης των υλικών μπορεί να παρατείνεται, πριν από τη λήξη του αρχικού συμβατικού χρόνου παράδοσης, υπό τις προϋποθέσεις του άρθρου 206 του ν. 4412/2016. Στην περίπτωση που το αίτημα υποβάλλεται από τον ανάδοχο και η παράταση χορηγείται χωρίς να συντρέχουν λόγοι ανωτέρας βίας ή άλλοι ιδιαιτέρως σοβαροί λόγοι που καθιστούν αντικειμενικώς αδύνατη την εμπρόθεσμη παράδοση των συμβατικών ειδών επιβάλλονται οι κυρώσεις του άρθρου 207 του ν. 4412/2016.

Εάν λήξει ο συμβατικός χρόνος παράδοσης, χωρίς να υποβληθεί εγκαίρως αίτημα παράτασης ή, εάν λήξει ο παραταθείς, κατά τα ανωτέρω, χρόνος, χωρίς να παραδοθεί το υλικό, ο ανάδοχος κηρύσσεται έκπτωτος.

Ο ανάδοχος υποχρεούται να ειδοποιεί την υπηρεσία που εκτελεί την προμήθεια, την αποθήκη υποδοχής των υλικών και την επιτροπή παραλαβής, για την ημερομηνία που προτίθεται να παραδώσει το υλικό, τουλάχιστον πέντε (5) εργάσιμες ημέρες νωρίτερα.

Μετά από κάθε προσκόμιση υλικού στην αποθήκη υποδοχής αυτών, ο ανάδοχος υποχρεούται να υποβάλει στην υπηρεσία αποδεικτικό, θεωρημένο από τον υπεύθυνο της αποθήκης, στο οποίο αναφέρεται η ημερομηνία προσκόμισης, το υλικό, η ποσότητα και ο αριθμός της σύμβασης σε εκτέλεση της οποίας προσκομίστηκε.

2.2 Τα υλικά παραλαμβάνονται τμηματικά, ανάλογα με τις παραγγελίες των ενδιαφερόμενων νοσοκομείων με την σύνταξη του Πρωτοκόλλου Οριστικής Ποιοτικής και Ποσοτικής Παραλαβής από την αρμόδια επιτροπή παραλαβής της Αναθέτουσας Αρχής. Την παραλαβή των υλικών σύμφωνα με τους όρους της διακήρυξης παρακολουθεί και εποπτεύει αρμόδια επιτροπή που συγκροτείται κατά το άρθρο 221 παρ. 3 του Ν. 4412/2016, η οποία είναι αρμόδια για την παρακολούθηση της εκτέλεσης της σύμβασης, σύμφωνα με τους όρους της.

Η Επιτροπή, εάν δεν διατυπώσει ελλείψεις ή παραλείψεις κατά την παραλαβή του αντικειμένου της σύμβασης συντάσσει Πρωτόκολλο Οριστικής Ποσοτικής και Ποιοτικής Παραλαβής. Αν η Επιτροπή Παραλαβής κρίνει ότι τα υλικά δεν ανταποκρίνονται πλήρως προς τους όρους της σύμβασης, συντάσσει πρωτόκολλο προσωρινής παραλαβής όπου αναφέρει τις παρεκκλίσεις που διαπιστώθηκαν και γνωμοδοτεί. Κατά τα λοιπά εφαρμόζονται οι διατάξεις των άρθρων 206, 208 και 209 του Ν.4412/2016.

2.3 Η σύμβαση θεωρείται ότι εκτελέστηκε όταν συντρέχουν οι εξής προϋποθέσεις:

α) Σε περίπτωση προμήθειας παραδόθηκε ολόκληρη η ποσότητα ή, σε περίπτωση διαιρετού υλικού, η ποσότητα που παραδόθηκε υπολείπεται της συμβατικής, κατά μέρος που κρίνεται ως ασήμαντο από το αρμόδιο όργανο.

β) Έγινε η αποπληρωμή του συμβατικού τιμήματος, αφού προηγουμένως επιβλήθηκαν κυρώσεις ή εκπτώσεις και

γ) Εκπληρώθηκαν και οι λοιπές συμβατικές υποχρεώσεις και από τα δύο συμβαλλόμενα μέρη και αποδεσμεύθηκαν οι σχετικές εγγυήσεις κατά τα προβλεπόμενα από τη σύμβαση.

2.4 Ο τόπος εκτέλεσης της σύμβασης είναι οι αποθήκες των Νοσοκομείων:

- Οργανική Μονάδα Έδρας του Γ.Ν. Λασιθίου – Γ.Ν.-Κ.Υ. Νεαπόλεως «Διαλυνάκειο»- Κνωσού 2-4, Άγιος Νικόλαος, Τ.Κ. 72100
- Αποκεντρωμένη Οργανική Μονάδα Ιεράπετρας του Γ.Ν. Λασιθίου – Γ.Ν.-Κ.Υ. Νεαπόλεως «Διαλυνάκειο»- Καλημεράκη 6, Ιεράπετρα, Τ.Κ. 72200
- Γ.Ν.-Κ.Υ. Νεαπόλεως «Διαλυνάκειο», Γ. Διαλυνά 2, Νεάπολη, Τ.Κ. 72400

ΑΡΘΡΟ 3

ΧΡΟΝΟΣ ΙΣΧΥΟΣ ΣΥΜΒΑΣΗΣ – ΤΡΟΠΟΠΟΙΗΣΗ – ΚΑΤΑΓΓΕΛΙΑ ΣΥΜΒΑΣΗΣ

3.1 Η παρούσα Σύμβαση θα έχει διάρκεια ενός έτους, ήτοι από

Η σύμβαση θα μπορεί να παραταθεί για ένα τρίμηνο μονομερώς από το Νοσοκομείο χωρίς καμιά ειδοποίηση. Για περαιτέρω παράταση της σύμβασης απαιτείται η συγκατάθεση του προμηθευτή και με τους εξής όρους:

Α) Η παράταση ισχύος της σύμβασης δεν θα μπορεί να υπερβαίνει τους δώδεκα (12) μήνες.

Β) Για κάθε μήνα παράτασης θα ορίζεται ρητά η παραδιδόμενη ποσότητα, η οποία δεν θα πρέπει να είναι μεγαλύτερη από την αντίστοιχη μηνιαία που προβλέπει η σύμβαση ή που προκύπτει από τη σύμβαση κατ' αναλογία.

Η σύμβαση διακόπτεται αυτοδίκαια και ύστερα από έγγραφη ειδοποίηση του προμηθευτή, στην περίπτωση που συναφθεί σύμβαση προμήθειας των ειδών από την Υγειονομική Περιφέρεια Κρήτης ή άλλο κρατικό φορέα ή υπάρξουν άλλες νομοθετικές ρυθμίσεις.

3.2 Η σύμβαση μπορεί να τροποποιείται κατά τη διάρκειά της, χωρίς να απαιτείται νέα διαδικασία σύναψης σύμβασης, μόνο σύμφωνα με τους όρους και τις προϋποθέσεις του άρθρου 132 του ν. 4412/2016 και κατόπιν γνωμοδότησης του αρμοδίου οργάνου. Σε κάθε περίπτωση, η σύμβαση μπορεί να τροποποιείται ως προς τις επιμέρους ποσότητες των υπό προμήθεια ειδών χωρίς αύξηση του οικονομικού αντικείμενου της σύμβασης, για την εξυπηρέτηση των αναγκών των ενδιαφερόμενων Νοσοκομείων, οι οποίες μπορεί να αλλάζουν κατά την διάρκεια ισχύος της.

3.3 Η Αναθέτουσα Αρχή μπορεί, με τις προϋποθέσεις που ορίζουν οι κείμενες διατάξεις, να καταγγείλει τη σύμβαση κατά τη διάρκεια της εκτέλεσής της, εφόσον:

α) η σύμβαση έχει υποστεί ουσιώδη τροποποίηση, κατά την έννοια της παρ. 4 του άρθρου 132 του ν. 4412/2016, που θα απαιτούσε νέα διαδικασία σύναψης σύμβασης.

β) ο ανάδοχος, κατά το χρόνο της ανάθεσης της σύμβασης, τελούσε σε μια από τις καταστάσεις που αναφέρονται στην παράγραφο 1 του άρθρου 73 του Ν. 4412/2016 και, ως εκ τούτου, θα έπρεπε να έχει αποκλειστεί από τη διαδικασία σύναψης της παρούσας σύμβασης,

γ) η σύμβαση δεν έπρεπε να ανατεθεί στον ανάδοχο λόγω σοβαρής παραβίασης των υποχρεώσεων που υπέχει από τις Συνθήκες και την Οδηγία 2014/24/ΕΕ, η οποία έχει αναγνωρισθεί με απόφαση του Δικαστηρίου της Ένωσης στο πλαίσιο διαδικασίας δυνάμει του άρθρου 258 της ΣΛΕΕ.

ΑΡΘΡΟ 4

ΠΑΡΑΛΑΒΗ ΥΛΙΚΩΝ

4.1. Η παραλαβή των υλικών γίνεται από επιτροπές, πρωτοβάθμιες ή και δευτεροβάθμιες, που συγκροτούνται σύμφωνα με την παρ. 11 εδ. β του άρθρου 221 του Ν.4412/16 σύμφωνα με τα οριζόμενα στο άρθρο 208 του ως άνω νόμου και στην παρούσα σύμβαση. Κατά την διαδικασία παραλαβής των υλικών διενεργείται ποσοτικός και ποιοτικός έλεγχος και εφόσον το επιθυμεί μπορεί να παραστεί και ο ανάδοχος. Ο ποιοτικός έλεγχος των υλικών γίνεται με τον/τους ακόλουθο/ους τρόπο/ους:

α) Με μακροσκοπική εξέταση.

β) Με χημική ή μηχανική εξέταση (εργαστηριακή εξέταση).

γ) Με πρακτική δοκιμασία.

δ) Με όλους ή με όσους από τους παραπάνω τρόπους χρειάζεται, ανάλογα με το προς προμήθεια υλικό ή και με οποιονδήποτε άλλο ενδεικνυόμενο τρόπο, εφόσον ο τρόπος αυτός προβλέπεται από τη σύμβαση. Το κόστος της διενέργειας των ελέγχων βαρύνει τον ανάδοχο.

Η επιτροπή παραλαβής, μετά τους προβλεπόμενους ελέγχους συντάσσει πρωτόκολλα (μακροσκοπικό – οριστικό- παραλαβής του υλικού με παρατηρήσεις –απόρριψης των υλικών) σύμφωνα με την παρ.3 του άρθρου 208 του ν. 4412/16.

Τα πρωτόκολλα που συντάσσονται από τις επιτροπές (πρωτοβάθμιες – δευτεροβάθμιες) κοινοποιούνται υποχρεωτικά και στους αναδόχους.

Υλικά που απορρίφθηκαν ή κρίθηκαν παραληπτέα με έκπτωση επί της συμβατικής τιμής, με βάση τους ελέγχους που πραγματοποίησε η πρωτοβάθμια επιτροπή παραλαβής, μπορούν να παραπέμπονται για επανεξέταση σε δευτεροβάθμια επιτροπή παραλαβής ύστερα από αίτημα του αναδόχου ή αυτεπάγγελα σύμφωνα με την παρ. 5 του άρθρου 208 του ν.4412/16. Τα έξοδα βαρύνουν σε κάθε περίπτωση τον ανάδοχο.

Επίσης, εάν ο τελευταίος διαφωνεί με τα αποτελέσματα των εργαστηριακών εξετάσεων που διενεργήθηκαν από πρωτοβάθμιες ή δευτεροβάθμιες επιτροπές παραλαβής μπορεί να ζητήσει εγγράφως εξέταση κατ' έφεση των οικείων αντιδειγμάτων, μέσα σε ανατρεπτική προθεσμία είκοσι (20) ημερών από την γνωστοποίηση σε αυτόν των αποτελεσμάτων της αρχικής εξέτασης, με τον τρόπο που περιγράφεται στην παρ. 8 του άρθρου 208 του Ν.4412/16.

Το αποτέλεσμα της κατ' έφεση εξέτασης είναι υποχρεωτικό και τελεσίδικο και για τα δύο μέρη.

Ο ανάδοχος δεν μπορεί να ζητήσει παραπομπή σε δευτεροβάθμια επιτροπή παραλαβής μετά τα αποτελέσματα της κατ' έφεση εξέτασης.

4.2. Η παραλαβή των υλικών και η έκδοση των σχετικών πρωτοκόλλων παραλαβής πραγματοποιείται μέσα σε τρεις (3) μήνες από την παράδοσή τους στις αποθήκες του Νοσοκομείου.

Αν η παραλαβή των υλικών και η σύνταξη του σχετικού πρωτοκόλλου δεν πραγματοποιηθεί από την επιτροπή παραλαβής μέσα στον οριζόμενο από τη σύμβαση χρόνο, θεωρείται ότι η παραλαβή συντελέσθηκε αυτοδίκαια, με κάθε επιφύλαξη των δικαιωμάτων του Δημοσίου και εκδίδεται προς τούτο σχετική απόφαση του αρμοδίου αποφαινομένου οργάνου, με βάση μόνο το θεωρημένο από την υπηρεσία που παραλαμβάνει τα υλικά αποδεικτικό προσκόμισης τούτων, σύμφωνα δε με την απόφαση αυτή η αποθήκη του φορέα εκδίδει δελτίο εισαγωγής του υλικού και εγγραφής του στα βιβλία της, προκειμένου να πραγματοποιηθεί η πληρωμή του αναδόχου.

Ανεξάρτητα από την, κατά τα ανωτέρω, αυτοδίκαιη παραλαβή και την πληρωμή του αναδόχου, πραγματοποιούνται οι προβλεπόμενοι από την σύμβαση έλεγχοι από επιτροπή που συγκροτείται με απόφαση του αρμοδίου αποφαινομένου οργάνου, στην οποία δεν μπορεί να συμμετέχουν ο πρόεδρος και τα μέλη της επιτροπής που δεν πραγματοποίησε την παραλαβή στον προβλεπόμενο από την σύμβαση χρόνο. Η παραπάνω επιτροπή παραλαβής προβαίνει σε όλες τις διαδικασίες παραλαβής που προβλέπονται από την ως άνω παράγραφο 1 και το άρθρο 208 του ν. 4412/2016 και συντάσσει τα σχετικά πρωτόκολλα. Η εγγυητική επιστολή καλής εκτέλεσης δεν επιστρέφεται πριν από την ολοκλήρωση όλων των προβλεπόμενων από τη σύμβαση ελέγχων και τη σύνταξη των σχετικών πρωτοκόλλων.

ΑΡΘΡΟ 5

ΑΠΟΡΡΙΨΗ ΣΥΜΒΑΤΙΚΩΝ ΥΛΙΚΩΝ – ΑΝΤΙΚΑΤΑΣΤΑΣΗ

5.1. Σε περίπτωση οριστικής απόρριψης ολόκληρης ή μέρους της συμβατικής ποσότητας των υλικών, με απόφαση του αποφαινομένου οργάνου ύστερα από γνωμοδότηση του αρμόδιου οργάνου, μπορεί να εγκρίνεται αντικατάστασή της με άλλη, που να είναι σύμφωνη με τους όρους της σύμβασης, μέσα σε τακτική προθεσμία που ορίζεται από την απόφαση αυτή.

5.2. Αν η αντικατάσταση γίνεται μετά τη λήξη του συμβατικού χρόνου, η προθεσμία που ορίζεται για την αντικατάσταση δεν μπορεί να είναι μεγαλύτερη του 1/2 του συνολικού συμβατικού χρόνου, ο δε ανάδοχος θεωρείται ως εκπρόθεσμος και υπόκειται σε κυρώσεις λόγω εκπρόθεσμης παράδοσης. Αν ο ανάδοχος δεν αντικαταστήσει τα υλικά που απορρίφθηκαν μέσα στην προθεσμία που του τάχθηκε και εφόσον έχει λήξει ο συμβατικός χρόνος, κηρύσσεται έκπτωτος και υπόκειται στις προβλεπόμενες κυρώσεις.

5.3. Η επιστροφή των υλικών που απορρίφθηκαν γίνεται σύμφωνα με τα προβλεπόμενα στις παρ. 2 και 3 του άρθρου 213 του ν. 4412/2016.

ΑΡΘΡΟ 6

ΤΡΟΠΟΣ ΠΛΗΡΩΜΗΣ-ΚΡΑΤΗΣΕΙΣ- ΔΙΚΑΙΟΛΟΓΗΤΙΚΑ-ΠΛΗΡΩΜΗ

6.1 Το έργο χρηματοδοτείται από Πιστώσεις του Προϋπολογισμού των ενδιαφερόμενων Νοσοκομείων (από τον ΚΑΕ 1359 του προϋπολογισμού τους).

6.2 Η πληρωμή του αναδόχου θα γίνεται τμηματικά μετά την οριστική παραλαβή των υλικών από την αρμόδια υπηρεσία της Αναθέτουσας Αρχής με βάση τα νόμιμα δικαιολογητικά. Τα αναγκαία δικαιολογητικά πληρωμής για την εξόφληση των παραστατικών του αναδόχου είναι :

α) Πρωτόκολλο οριστικής ποσοτικής και ποιοτικής παραλαβής ή σε περίπτωση αυτοδίκαιης παραλαβής, αποδεικτικό προσκόμισης του υλικού στην αποθήκη, σύμφωνα με το άρθρο 208.

β) Αποδεικτικό εισαγωγής του υλικού στην αποθήκη του φορέα.

γ) Τιμολόγιο του προμηθευτή εις τριπλούν

δ) Πιστοποιητικά Φορολογικής και Ασφαλιστικής Ενημερότητας

στ) Κάθε άλλο δικαιολογητικό που τυχόν ήθελε ζητηθεί από τις αρμόδιες υπηρεσίες που διενεργούν τον έλεγχο και την πληρωμή της δαπάνης.

6.3 Η αμοιβή του αναδόχου υπόκειται στις ακόλουθες κρατήσεις :

α) Κράτηση 0,07% η οποία υπολογίζεται επί της αξίας κάθε πληρωμής προ φόρων και κρατήσεων της αρχικής, καθώς και κάθε συμπληρωματικής σύμβασης Υπέρ της Ενιαίας Ανεξάρτητης Αρχής Δημοσίων Συμβάσεων επιβάλλεται (άρθρο 4 Ν.4013/2011 όπως ισχύει).

β) Κράτηση ύψους 0,02% υπέρ του Δημοσίου, η οποία υπολογίζεται επί της αξίας, εκτός ΦΠΑ, της αρχικής, καθώς και κάθε συμπληρωματικής σύμβασης. Το ποσό αυτό παρακρατείται σε κάθε πληρωμή από την αναθέτουσα αρχή στο όνομα και για λογαριασμό της Γενικής Διεύθυνσης Δημοσίων Συμβάσεων και Προμηθειών σύμφωνα με την παρ. 6 του άρθρου 36 του ν. 4412/2016³⁴

γ) Κράτηση 0,06% η οποία υπολογίζεται επί της αξίας κάθε πληρωμής προ φόρων και κρατήσεων της αρχικής καθώς και κάθε συμπληρωματικής σύμβασης υπέρ της Αρχής Εξέτασης Προδικαστικών Προσφυγών (άρθρο 350 παρ. 3 του ν. 4412/2016)³⁵.

δ) Κράτηση 2% επί της αξίας του τιμολογίου της σύμβασης μετά την αφαίρεση του ΦΠΑ και κάθε άλλου παρακρατούμενου ποσού υπέρ τρίτων (αρ. 3 παρ. ββ εδ. ε΄ του Ν. 3580/2007, μετά την αναρίθμηση μέσω του Ν. 3846/2010, άρθρο 24)

Οι υπέρ τρίτων κρατήσεις υπόκεινται στο εκάστοτε ισχύον αναλογικό τέλος χαρτοσήμου 3 % και στην επ' αυτού εισφορά υπέρ ΟΓΑ 20%.

Σε κάθε περίπτωση, εάν έως τη υπογραφή της σύμβασης έχουν τροποποιηθεί οι ως άνω κρατήσεις ισχύουν οι νόμιμες.

Με κάθε πληρωμή θα γίνεται η προβλεπόμενη από την κείμενη νομοθεσία παρακράτηση φόρου εισοδήματος αξίας 4 % επί του καθαρού ποσού.

ΑΡΘΡΟ 7

ΤΕΧΝΙΚΕΣ ΠΡΟΔΙΑΓΡΑΦΕΣ

Ο ανάδοχος υποχρεούται να υλοποιήσει την προμήθεια των ειδών, σύμφωνα με τους όρους και τις Τεχνικές Προδιαγραφές της με αρ./20.... Διακήρυξης και την προσφορά του αναδόχου τα οποία αποτελούν αναπόσπαστο τμήμα της παρούσης Σύμβασης.

ΑΡΘΡΟ 8

ΚΥΡΩΣΕΙΣ ΣΕ ΒΑΡΟΣ ΤΟΥ ΠΡΟΜΗΘΕΥΤΗ

8.1 Ο ανάδοχος, με την επιφύλαξη της συνδρομής λόγων ανωτέρας βίας, κηρύσσεται υποχρεωτικά έκπτωτος από την σύμβαση και από κάθε δικαίωμα που απορρέει από αυτήν, εφόσον δεν φόρτωσε, παρέδωσε ή αντικατέστησε τα συμβατικά υλικά ή δεν επισκεύασε ή συντήρησε αυτά μέσα στον συμβατικό χρόνο ή στον χρόνο παράτασης που του δόθηκε σύμφωνα με όσα προβλέπονται στο άρθρο 206 του Ν. 4412/2016.

Ο Οικονομικός φορέας δεν κηρύσσεται έκπτωτος από την σύμβαση όταν: α) η σύμβαση δεν υπογράφηκε ή το υλικό δεν φορτώθηκε ή παραδόθηκε ή αντικαταστάθηκε με ευθύνη του φορέα που εκτελεί την σύμβαση, β) συντρέχουν λόγοι ανωτέρας βίας.

³⁴ Ο χρόνος, τρόπος και η διαδικασία κράτησης των ως άνω χρηματικών ποσών, καθώς και κάθε άλλο αναγκαίο θέμα για την εφαρμογή της ως άνω κράτησης εξαρτάται από την έκδοση της κοινής απόφασης του Υπουργού Οικονομίας, Ανάπτυξης και Τουρισμού και Οικονομικών της παρ. 6 του άρθρου 36 του ν. 4412/2016

³⁵ Πρβλ Υπουργική Απόφαση 1191/14-3-2017 (Β' 969) "Καθορισμός του χρόνου, τρόπου υπολογισμού της διαδικασίας παρακράτησης και απόδοσης της κράτησης 0,06% υπέρ της Αρχής Εξέτασης Προδικαστικών Προσφυγών (Α.Ε.Π.Π.), καθώς και των λοιπών λεπτομερειών εφαρμογής της παραγράφου 3 του άρθρου 350 του ν. 4412/2016 (Α' 147)".

Στον ανάδοχο που κηρύσσεται έκπτωτος από την σύμβαση, επιβάλλεται με απόφαση του αποφαινόμενου οργάνου, ύστερα από γνωμοδότηση του αρμοδίου οργάνου, το οποίο υποχρεωτικά καλεί τον ενδιαφερόμενο προς παροχή εξηγήσεων, ολική κατάπτωση της εγγύησης καλής εκτέλεσης της σύμβασης, Επιπλέον, μπορεί να του επιβληθεί ο προβλεπόμενος από το άρθρο 74 του ν. 4412/2016 αποκλεισμός από τη συμμετοχή του σε διαδικασίες σύναψης δημοσίων συμβάσεων.

8.2 Στην περίπτωση παράτασης του συμβατικού χρόνου παράδοσης συνεπεία λόγων ανωτέρας βίας ή άλλων ιδιαιτέρως σοβαρών λόγων που καθιστούν αντικειμενικώς αδύνατη την εμπρόθεσμη παράδοση των συμβατικών ειδών, δεν επιβάλλονται κυρώσεις. Σε κάθε άλλη περίπτωση παράτασης του συμβατικού χρόνου παράδοσης, επιβάλλονται οι κυρώσεις που αναφέρονται στο άρθρο 207 του Ν. 4412/2016.

8.3 Αν το υλικό φορτωθεί- παραδοθεί ή αντικατασταθεί μετά τη λήξη του συμβατικού χρόνου και μέχρι λήξης του χρόνου της παράτασης που χορηγήθηκε, σύμφωνα με το άρθρο 206, επιβάλλεται πρόστιμο 5% επί της συμβατικής αξίας της ποσότητας που παραδόθηκε εκπρόθεσμα.

Το παραπάνω πρόστιμο υπολογίζεται επί της συμβατικής αξίας των εκπρόθεσμα παραδοθέντων υλικών, χωρίς ΦΠΑ. Εάν τα υλικά που παραδόθηκαν εκπρόθεσμα επηρεάζουν τη χρησιμοποίηση των υλικών που παραδόθηκαν εμπρόθεσμα, το πρόστιμο υπολογίζεται επί της συμβατικής αξίας της συνολικής ποσότητας αυτών.

Κατά τον υπολογισμό του χρονικού διαστήματος της καθυστέρησης για φόρτωση- παράδοση ή αντικατάσταση των υλικών, με απόφαση του αποφαινόμενου οργάνου, ύστερα από γνωμοδότηση του αρμοδίου οργάνου, δεν λαμβάνεται υπόψη ο χρόνος που παρήλθε πέραν του εύλογου, κατά τα διάφορα στάδια των διαδικασιών, για το οποίο δεν ευθύνεται ο προμηθευτής και παρατείνεται, αντίστοιχα, ο χρόνος φόρτωσης - παράδοσης.

Η είσπραξη του προστίμου γίνεται με παρακράτηση από το ποσό πληρωμής του προμηθευτή ή, σε περίπτωση ανεπάρκειας ή έλλειψης αυτού, με ισόποση κατάπτωση της εγγύησης καλής εκτέλεσης, εφόσον ο προμηθευτής δεν καταθέσει το απαιτούμενο ποσό.

Σε περίπτωση ένωσης οικονομικών φορέων, το πρόστιμο επιβάλλεται αναλόγως σε όλα τα μέλη της ένωσης.

8.4 Ο ανάδοχος μπορεί κατά των αποφάσεων που επιβάλλουν σε βάρος του κυρώσεις κατ' εφαρμογή των άρθρων 203, 206, 208, 207, 213, 218, 219 και 220 του Ν. 4412/2016 καθώς και κατ' εφαρμογή των συμβατικών όρων να ασκήσει προσφυγή για λόγους νομιμότητας και ουσίας ενώπιον του φορέα που εκτελεί τη σύμβαση μέσα σε ανατρεπτική προθεσμία (30) ημερών από την ημερομηνία της κοινοποίησης ή της πλήρους γνώσης της σχετικής απόφασης. Η εμπρόθεσμη άσκηση της προσφυγής αναστέλλει τις επιβαλλόμενες κυρώσεις. Επί της προσφυγής αποφασίζει το αρμοδίως αποφαινόμενο όργανο, ύστερα από γνωμοδότηση του αρμόδιου συλλογικού οργάνου, εντός προθεσμίας τριάντα (30) ημερών από την άσκησή της, άλλως θεωρείται ως σιωπηρώς απορριφθείσα. Κατά της απόφασης αυτής δεν χωρεί η άσκηση άλλης οποιασδήποτε φύσης διοικητικής προσφυγής. Αν κατά της απόφασης που επιβάλλει κυρώσεις δεν ασκηθεί εμπρόθεσμα η προσφυγή ή αν απορριφθεί αυτή από το αποφαινόμενο αρμοδίως όργανο, η απόφαση καθίσταται οριστική. Αν ασκηθεί εμπρόθεσμα προσφυγή, αναστέλλονται οι συνέπειες της απόφασης μέχρι αυτή να οριστικοποιηθεί. Η εν λόγω απόφαση δεν επιδέχεται προσβολή με άλλη οποιασδήποτε φύσεως διοικητική προσφυγή.

ΑΡΘΡΟ 9

ΕΓΓΥΗΤΙΚΗ ΕΠΙΣΤΟΛΗ ΚΑΛΗΣ ΕΚΤΕΛΕΣΗΣ

Για την καλή εκτέλεση των όρων της σύμβασης ο ανάδοχος κατέθεσε την εγγυητική επιστολή καλής εκτέλεσης ίση με το 5% της συμβατικής αξίας χωρίς ΦΠΑ της τράπεζας Ευρώ ## αριθ. εγγυητικής επιστολής ισχύος μέχρι

Στην περίπτωση που η αξία της σύμβασης είναι ίση ή κατώτερη των 20.000,00 ευρώ, δεν απαιτείται εγγύηση καλής εκτέλεσης (εδ. 3 της παρ.1.β του άρθρου 72 του Ν.4412/2016).

ΑΡΘΡΟ 10

ΛΟΙΠΟΙ ΟΡΟΙ

10.1 Ειδική τριμελής Επιτροπή Ελέγχου της Κατανάλωσης και συμμόρφωσης των όρων της προσφοράς θα συσταθεί με απόφαση του Δ.Σ. του Νοσοκομείου, η οποία θα αποτελείται από:

- Ένα μέλος από το Ιατρικό ή Επιστημονικό προσωπικό του Νοσοκομείου
- Ένα μέλος από το προσωπικό της διαχείρισης των υλικών αυτών ή της Βιοϊατρικής Τεχνολογίας του Νοσοκομείου.
- Ένα εκπρόσωπο του προμηθευτή.

Η επιτροπή αυτή θα συνέρχεται ανά τρίμηνο, και θα εξετάζει την κατανάλωση των ειδών, ανάλογα με τον αριθμό των εξετάσεων που θα διενεργεί.

Ποσότητες αναλωσίμων και λοιπών υλικών που θα υπερβαίνουν τις ποσότητες που δηλώνονται στον πίνακα της προσφοράς τους για τον ζητούμενο αριθμό εξετάσεων κατά την διάρκεια της σύμβασης, θα παραδίδονται στο Νοσοκομείο δωρεάν.

Σε κάθε περίπτωση, τυχόν διαφορές μεταξύ της προσφοράς του προμηθευτή και της πραγματικής αξίας των απαιτούμενων αντιδραστηρίων/αναλωσίμων/υλικών βαθμονόμησης για τον συγκεκριμένο αριθμό των εξετάσεων της σύμβασης, η οποία θα προκύψει θα βαρύνει τον προμηθευτή.

Συνεχιζόμενη διαφορά επιλύεται από το Δ.Σ. προς το οποίο απευθύνει σχετική αίτηση ο προμηθευτής. Το Δ.Σ. αποφασίζει οριστικά και η απόφασή του γνωστοποιείται στον ενδιαφερόμενο.

10.2 Κατά την εκτέλεση της παρούσας δημόσιας σύμβασης, ο οικονομικός φορέας δεσμεύεται για την πιστή και απαρένγκλιτη τήρηση των υποχρεώσεων του που απορρέουν από τις διατάξεις της περιβαλλοντικής, κοινωνικοασφαλιστικής και εργατικής νομοθεσίας, που έχουν θεσπισθεί με το δίκαιο της Ένωσης, το εθνικό δίκαιο, συλλογικές συμβάσεις ή διεθνείς διατάξεις περιβαλλοντικού, κοινωνικού και εργατικού δικαίου, οι οποίες απαριθμούνται στο Παράρτημα Χ του Προσαρτήματος Α' του Ν. 4412/2016.

Ο ανάδοχος υποχρεούται κατά την υπογραφή της σύμβασης και καθ' όλη τη διάρκεια εκτέλεσης να τηρεί τις υποχρεώσεις των παραγράφων 2 και 11 του άρθρου 4β ή και της παρ. 1 του άρθρου 12 ή και της παρ. 1 του άρθρου 16 του ν. 2939/2001. Ο αριθμός του Εθνικού Μητρώου Παραγωγών (ΕΜΠΑ) του υπόχρεου παραγωγού είναι

Για όλα τα λοιπά θέματα, αναφορικά με την ανάθεση η οποία πραγματοποιείται με την σύμβαση αυτή, ισχύουν οι όροι της με αρ./201.... Διακήρυξης Δημόσιου Ανοικτού Ηλεκτρονικού Διαγωνισμού, η οικονομοτεχνική προσφορά του αναδόχου, ως αναπόσπαστο τμήμα της παρούσας σύμβασης, καθώς επίσης και τα αναφερόμενα στον Ν. 4412/2016 (ΦΕΚ 147/Α/2016) περί Δημοσίων Συμβάσεων Έργων, Προμηθειών και Υπηρεσιών.

Συμφωνείται ότι κάθε άλλη τροποποίηση της παρούσης σύμβασης, πρόσθετη συμφωνία, παροχή διευκολύνσεως, παράτασης χρόνου εκτέλεσης κ.λ.π γίνεται και αποδειχεται μόνο έγγραφα αποκλεισμένου κάθε άλλου μέσου απόδειξης.

Για οποιαδήποτε διαφορά ανακύψει από την παρούσα σύμβαση αρμόδια είναι τα δικαστήρια του νομού Λασιθίου.

Ύστερα από αυτά συντάχθηκε η σύμβαση η οποία αφού διαβάστηκε και βεβαιώθηκε ,υπογράφεται νόμιμα από τους συμβαλλόμενους σε πρωτότυπα.

..... από τα παραπάνω πρωτότυπα της σύμβασης κατατέθηκαν στο αρμόδιο ΓΡΑΦΕΙΟ ΠΡΟΜΗΘΕΙΩΝ του ΟΙΚΟΝΟΜΙΚΟΥ ΤΜΗΜΑΤΟΣ της Αναθέτουσας Αρχής και το έλαβε ο προμηθευτής.

ΟΙ ΣΥΜΒΑΛΛΟΜΕΝΟΙ

ΓΙΑ ΤΗΝ ΑΝΑΘΕΤΟΥΣΑ ΑΡΧΗ

ΓΙΑ ΤΟΝ ΑΝΑΔΟΧΟ

Ο ΔΙΟΙΚΗΤΗΣ

ΠΑΡΑΡΤΗΜΑ VII – Υπόδειγμα βεβαίωσης επίσκεψης χώρου

ΕΛΛΗΝΙΚΗ ΔΗΜΟΚΡΑΤΙΑ
ΥΠΟΥΡΓΕΙΟ ΥΓΕΙΑΣ
7η ΥΓΕΙΟΝΟΜΙΚΗ ΠΕΡΙΦΕΡΕΙΑ ΚΡΗΤΗΣ
Γ.Ν. ΛΑΣΙΘΙΟΥ-Γ.Ν.-Κ.Υ. ΝΕΑΠΟΛΕΩΣ «ΔΙΑΛΥΝΑΚΕΙΟ»
(ΟΡΓΑΝΙΚΗ ΜΟΝΑΔΑ ΕΔΡΑΣ-ΑΓΙΟΣ ΝΙΚΟΛΑΟΣ)
ΔΙΕΥΘΥΝΣΗ ΔΙΟΙΚΗΤΙΚΟΥ – ΟΙΚΟΝΟΜΙΚΟΥ
ΤΜΗΜΑ ΟΙΚΟΝΟΜΙΚΟ

Βαθμ. Ασφ.:

Άγιος Νικόλαος,

Αρ. Πρωτ.:

Ταχ. Δ/ση: Κ. Παλαιολόγου & Κνωσού
Ταχ. Κώδικας: 72100, Άγιος Νικόλαος

Θέμα: Βεβαίωση επίσκεψης χώρου εργαστηρίων.

Σχετικά:

1. Η με αρ. πρωτ. διακήρυξη δημόσιου ηλεκτρονικού άνω του ορίου διαγωνισμού με Ανοικτή Διαδικασία μέσω ΕΣΗΔΗΣ για την προμήθεια Αντιδραστηρίων Βιοχημικών Εξετάσεων και Ανοσολογικών Εξετάσεων με ταυτόχρονη παραχώρηση συνοδού εξοπλισμού για τις ανάγκες του Γ.Ν. Λασιθίου (Οργανική Μονάδα Έδρας, Αποκεντρωμένη Οργανική Μονάδα Ιεράπετρας) και του Γ.Ν.-Κ.Υ. Νεάπολης Διαλυνάκειο.

Βεβαιώνουμε ότι στις /...../20..... ο εξουσιοδοτημένος εκπρόσωπος της εταιρείας βάσει της συνημμένης εξουσιοδότησης, επισκέφθηκε την Ο.Μ. Έδρας-Άγιος Νικόλαος του Γ.Ν. Λασιθίου, και έλαβε γνώση των συνθηκών του χώρου του εργαστηρίου.

Για την Τεχνική Υπηρεσία

Για το Βιοχημικό Εργαστήριο

Ο Διοικητής

.....

.....

.....